BIBLIOTECA SAN MARTIN
P.E.DE S. MARTIN 1843
R

LOS ANDES

DIECISEIS PAGINAS
Precio del Ejemplar: $ 700.-

Año XCVIII | Registro Nacional de la Propiedad Intelectual Año 1979: Nº 10.206 | MENDOZA — Martes 15 de Enero de 1980 | Publicación adherida al Instituto Verificador de Circulaciones | Núm. 32.600

Abrumadora mayoría en la ONU contra la invasión soviética

Se aprobó una resolución en la que se exige el retiro total e incondicional de las tropas rusas en Afganistán. El debate

NACIONES UNIDAS, 14 (UPI). — La Asamblea General de las Naciones Unidas pidió hoy, de una manera abrumadora, el retiro total e incondicional de las tropas soviéticas de Afganistán.

La resolución, que es moderada y evita nombrar a la Unión Soviética como agresor fue aprobada por 108 votos contra 18, con 18 abstenciones. El embajador soviético, Oleg Troyanovsky, dijo que las fuerzas armadas de su país serán retiradas sólo cuando hayan terminado "las amenazas foráneas" contra Afganistán.

Agregó que Moscú envió sus tropas a ese pequeño país debido a que temía "una cabeza de puente imperialista en el extremo sur de la Unión Soviética". Los aliados del Kremlin denunciaron que el debate era una "interferencia" en los asuntos internos afganos pero las naciones del tercer mundo manifestaron su estupor ante la invasión.

La resolución, aprobada por la asamblea en la sexta reunión de emergencia en sus 34 años de historia, pide el "retiro inmediato, incondicional y total de las tropas extranjeras de Afganistán".

El embajador de Malasia, Tan Sri Zaiton, describió la acción soviética como una "escandalosa violación" y dijo que causó sobresalto y decepción" a su país. "No nos cabe duda de que la mayoría del pueblo afgano se opone a la intervención y participación armada soviética en su país", dijo.

El embajador Leonid Dolguchits de Bielorusia, parte de la Unión Soviética pero con status de plena delegación en la ONU, dijo que la sesión de emergencia de la asamblea era "parte de una campaña de difamación por los círculos imperialistas".

Negó los cargos de que otros países del sudoeste asiático estaban amenazados por la intervención soviética de Afganistán. "La ayuda y apoyo soviéticos de Afganistán no están dirigidas contra ninguna de sus vecinas", dijo Dolguchits.

También el delegado de Checoslovaquia, Ilja Hulinsky, acusó a los "iniciadores" del debate de utilizar las Naciones Unidas "para encubrir sus propios objetivos reaccionarios".

El embajador Alejandro Yango, de Filipinas, que co-patrocinó una resolución del consejo de seguridad solicitando el debate de emergencia por la asamblea, dijo que así se hizo porque el consejo vio impedido por un veto soviético de ejercer sus responsabilidades.

El embajador de Marruecos, Abdellatif Filali, dijo por su parte que la presencia de tropas soviéticas en Afganistán podía explicarse solamente como una tentativa para impedir que el pueblo afgano escoja su propio gobierno.

En Kabul, fuentes diplomáticas occidentales informaron hoy que una división soviética consistente en por lo menos 10.000 soldados había tomado posiciones en la frontera de Afganistán con Irán, a tiro de los yacimientos petrolíferos iranies.

La situación en el Irán

PESHAWAR (Paquistán), 14 (UPI). — Diplomáticos occidentales dijeron hoy que las tropas soviéticas parecen haber logrado estabilizar la situación militar en Afganistán y controlar todas las ciudades y carreteras importantes, pero dirigentes rebeldes expresaron que la lucha continuaba y se adjudicaron algunos éxitos en las provincias orientales.

"No hemos tenido informes de acciones importantes por parte de ninguno de los dos bandos en los últimos cuatro o cinco días" dijo un diplomático en la capital paquistana de Islamabad. "Parece como si los soviéticos tuvieran la mayor parte bajo control, excepto tal vez en el noreste, donde los rebeldes dicen haber tenido algunos éxitos".

Pero Mohamad Khalil, dirigente de la Jammiat-Islami (Sociedad Islámica de Afganistán), dijo que se produjeron graves enfrentamientos desde el 8 de enero y que estos continúan en las provincias orientales de Kunnar.

Expresó que unos 5.000 rebeldes habían rodeado a 6.000 soldados del gobierno afgano en la capital provincial de Chaghasari, a los que las fuerzas soviéticas estaban tratando de aliviar con provisiones y refuerzos de tropa transportados por aire y por carretera.

Hace seis días, las tropas afganas, dirigidas por comandantes soviéticos, lanzaron una importante contraofensiva tratando de romper el sitio, comentó Khalil.

El comandante rebelde del distrito Sheltan, provincia Kunnar, Abdul Hanan, murió y 18 rebeldes resultaron heridos el sábado en un ataque a las posiciones rebeldes fuera de Chaghasari por parte de soviéticos y tropas afganas apoyadas por helicópteros artillados, dijo también Khalil.

Diez soviéticos murieron en esa acción y dos fueron capturados, de acuerdo con los rebeldes. La fuerza aérea soviética bombardeó también posiciones rebeldes en Kunnar, según informó Khalil.

Un vocero del grupo rebelde Hezb-I-Islami (Frente Islámico), dijo por su parte que fuerzas rebeldes capturaron el domingo el distrito Fatehabad, de la provincia de Jalalabad, e hicieron flamear la bandera verde musulmana sobre la ciudad de Fatehabad después de una batalla con tropas del gobierno afgano asentadas allí.

Condena del gobierno español

WASHINGTON, 14. (UPI) — El presidente Jimmy Carter y el primer ministro español Adolfo Suárez estuvieron hoy de acuerdo en la necesidad de "fortalecer la solidaridad occidental... con medidas concretas" para transmitir a la Unión Soviética las consecuencias de su invasión de Afganistán.

En una nota emitida luego de una reunión de 90 minutos en la Casa Blanca, los dos estadistas convinieron en que la invasión soviética "constituye una amenaza muy grave para la paz internacional".

El secretario de prensa Jody Powell dijo que la reunión fue "sumamente cordial y productiva".

"Como resultado, el presi-

(Pasa a la Pág. 4, Col. 3ª)

Rebeldes islámicos afganos del comité Zolfaqar corren a través del valle Doab durante una incursión contra las tropas soviéticas que se encuentran en el lugar. La nota gráfica fue lograda por un fotógrafo iraní que acompañó a los rebeldes por espacio de tres días. (Radiofoto de UPI).

Por la independencia y respeto de las naciones abogó el Sumo Pontífice

CIUDAD DEL VATICANO, 14 (UPI). — El Papa Juan Pablo II atacó hoy indirectamente la invasión soviética del Afganistán pidiendo "respeto por la independencia de todas las naciones".

En un discurso del año nuevo dirigido a los diplomáticos acreditados ante la Santa Sede en el salón Consistorial del Vaticano, el Pontífice dijo que "los requisitos básicos para una vida internacional pacífica, piden primero y antes que nada el respeto por la independencia de todas las naciones, y el derecho de los pueblos a decidir su propio destino de acuerdo con sus sentimientos patrióticos y religiosos"

"En vista de los dramáticos hechos en Afganistán que mantienen alerta a toda o casi toda la opinión pública mundial, uno no puede dejar de preguntarse sobre los motivos que pueden provocar tales hechos serios y amenazadores para la distensión internacional", añadió Juan Pablo II. "En todo caso, ¿es realmente posible enfrentar el problema de una región, sacándolo del contexto al que está vinculado?".

El Papa siguió preguntando: "¿No corresponde a todos, y especialmente a quienes cuentan con mayor poder asumir la mayor responsabilidad?".

Juan Pablo señaló que hablaba "en defensa de los pueblos que siempre son los que tienen que pagar en el endurecimiento de los conflictos. Esto también es válido en otros puntos candentes del Asia".

El Pontífice prosiguió: "Mi afán y simpatía están dirigidos especialmente al pueblo del Irán, cuya gloriosa historia y tradiciones humanitarias son conocidas universalmente. Todos esperamos que supere las actuales dificultades y envío mis mejores deseos por su vida, tranquilidad y progreso".

El Papa también hizo una aparente referencia a las acciones soviéticas y cubanas en Africa al decir: "El Africa ha visto y sigue viendo formidables choques fratricidas, de los que algunas potencias parecerían a veces querer aprovecharse. Pero también puede superarlos y celebrar acuerdos positivos, tales como el que están tratando de cumplir en Zimbabwe-Rhodesia".

El Pontífice recordó la visita que hizo en noviembre a Turquía, predominantemente musulmana, diciendo que fue una oportunidad para reafirmar "los grandes principios de la iglesia sobre relaciones con religiones que no son cristianas, especialmente el islamismo".

Juan Pablo II concluyó expresando que "los problemas que abundan ahora solo pueden causar ansiedad, como el de la ruinosa y peligrosa proliferación de armamentos en todas partes del mundo, o de las luchas armadas en ciertos puntos candentes de Asia, incluyendo la situación en Afganistán, inmediatamente próximo al Irán".

Fracasó la propuesta de la Unión sobre el boicot

La reunión de exportadores de cereales concluyó sin el acuerdo reclamado por Wáshington. La Argentina reiteró su oposición

WASHINGTON, 14 (Télam-AFP-ANSA). — Una reunión con Brasil y la Argentina convocada por Estados Unidos para concertar un embargo de soja y oleaginosos, concluyó hoy aquí sin el acuerdo reclamado por los norteamericanos.

Mientras la Argentina reiteró su posición contraria a todo embargo de granos, la delegación brasileña hizo saber que concurrió a la reunión al solo efecto de "recibir información del gobierno de Estados Unidos sobre el impacto en el mercado internacional de las medidas adoptadas por ese país".

Realizada en el Departamento de Agricultura, Brasil concurrió a la reunión a través de Luis Felipe Lampreia, número dos de la embajada de ese país en Wáshington, y la Argentina estuvo representada por David Lacroze, titular de la Junta Nacional de Granos, quien había participado en una reunión similar efectuada el sábado último para acordar un embargo de trigo y maíz contra la Unión Soviética.

Estados Unidos comparte con Brasil y la Argentina la posición de principales productores y exportadores de soja y granos oleaginosos.

La Argentina fue el único país que adoptó una posición claramente negativa ante el embargo en la reunión del sábado.

Pero el influyente diario financiero "The Wall Street Journal" calificó hoy de "tibio" el apoyo obtenido por Estados Unidos de sus demás aliados.

Se señaló por último que los resultados de la reunión de hoy y la posición asumida el sábado por la Argentina, desvirtúan informaciones provenientes de Londres afirmando que Brasil y la Argentina se plegaron al boicot contra la Unión Soviética.

"La Argentina reiteró su posición contra el embargo de granos", dijo Lacroze, en una breve declaración antes de partir para el aeropuerto.

Lacroze y Dussel tuvieron una destacada actuación en la reunión del sábado último de los países productores de cereales. En esa ocasión la Argentina rechazó todo intento de embargar los granos con destino a cualquier país, por razones políticas.

Según los analistas, el déficit soviético será del orden de unos 20 millones de toneladas, principalmente cereales forrajeros, teniendo en cuenta las entregas efectuadas y las que siguen estando a comienzos del año cerealero corriente comenzado en setiembre, había sido estimada en 30 millones de toneladas.

La escasez deberá, sin embargo, comenzar a manifestarse en la Unión Soviética solamente hacia el mes de abril, cuando los stocks y cargamentos actualmente en ruta hayan sido consumidos.

Los soviéticos se verían entonces obligados a liquidar en masa sus animales, como lo hicieron antes a causa de la mala cosecha de 1974, con lo cual serán sacrificados los ambiciosos proyectos nacionales de expansión de la producción de carne.

Numerosos operadores londinense preven que la URSS se esforzará por minimizar lo más posible esta consecuencia apresurándose a comprar en los próximos meses todos los cargamentos disponibles en el mercado mundial.

El pedido hecho por la Unión

WASHINGTON, 14 (UPI). — Funcionarios estadounidenses pidieron hoy a representantes de Brasil y Argentina, los dos otros grandes exportadores de soja, que no cubran el déficit causado por el embargo dispuesto por Wáshington contra la Unión Soviética.

La medida dispuesta por el presidente Jimmy Carter, abarca a 17 millones de toneladas de granos y afecta a un millón de toneladas de soja estadounidense.

En la reunión, realizada a puertas cerradas el Departamento de Agricultura, no se llegó a ningún acuerdo y no hubo ninguna declaración pero trascendió que la delegación argentina reiteró la oposición de su gobierno a cualquier embargo.

Los representantes argentinos y brasileños dijeron que transmitirán el pedido a sus gobiernos y que responderán "lo más pronto posible" según dijo un vocero del departamento, Philip Mackie.

"Le hemos pedido que mantengan sus exportaciones a niveles tradicionales", agregó Mackie.

En el pasado Brasil ha exportado a la Unión Soviética hasta un millón de toneladas de soja pero las ventas argentinas han sido mínimas.

El sábado se realizó una reunión similar de los principales países exportadores de cereales, en la que intervinieron Estados Unidos, Canadá, Australia, Argentina y el Mercado Común Europeo.

En la reunión del sábado, aunque la Argentina expresó su oposición al embargo norteamericano, los productores convinieron en no llenar el vacío creado por la suspensión de las exportaciones estadounidenses a la Unión Soviética pero si cumplir con las obligaciones que ya tenían contraídas.

El gobierno argentino insistió anoche en Buenos Aires que se opone al embargo norteamericano y que, aunque no tratará de remplazar a Estados Unidos como abastecedor de la Unión Soviética, conducirá sus ventas futuras conforme a las exigencias del Mercado Internacional.

La reunión de hoy de los productores de soja fue complementaria de la reunión de productores de cereales realizada el sábado y fuentes allegadas a la conferencia, que se realizó en el Departamento de Agricultura y duró aproximadamente dos horas, dijeron que tuvo carácter más bien técnico que político, discutiéndose aspectos de la mecánica del mercado y estimaciones de las cosechas futuras.

Las fuentes agregaron que los delegados argentinos volvieron a expresar su posición mientras los representantes brasileños actuaban con cautela, debido a que carecían de instrucciones precisas por haber sido invitados a la reunión solo a fines de la semana pasada.

"El ministro de Finanzas brasileño Carlos Rischbieter dijo el viernes en Brasilia que "esta es una de las pocas oportunidades en que Brasil puede aprovechar una situación de crisis internacional", mientras otros funcionarios y sectores del mercado brasileño expresaban su oposición al embargo estadounidense".

La delegación argentina, que fue presidida por el titular de la Junta Nacional de Granos de su país, David Lacroze, emitió un breve comunicado diciendo que la reunión tuvo por objeto "analizar las consecuencias" del embargo norteamericano en el Mercado Internacional de la Soja.

Agrega que "se expusieron puntos de vista y la delegación Argentina reiteró nuevamente la posición de su gobierno contraria al embargo de granos, intercambiándose datos sobre niveles de precios, demandas y posibles alteraciones en los diferentes mercados".

El embargo norteamericano comprende 17 millones de toneladas de cereales y un millón de toneladas de soja. De aquellos 17 millones, cuatro millones son de trigo y los 13 millones restantes de maíz.

"En Brasil se informó que se espera que la próxima cosecha de soja de ese país aumente en alrededor de 50 por

(Pasa a la Pag. 4, Col. 7ª)

Fijóse en $ 250.000 el salario vital mínimo

El aumento general por planillas sobre los básicos de convenio a partir de enero sería del 15 al 16%

BUENOS AIRES, 14 (NA). — El Poder Ejecutivo Nacional dispuso aumentar el salario vital mínimo a 250.000 pesos y otorgar un aumento general por planillas sobre los básicos de convenio en ambos casos a partir de enero, mediante el decreto 89 que fijó la política salarial para 1980 y fue promulgado hoy.

La medida gubernamental dispone también que a partir del 1ro. de febrero tanto los básicos como el mínimo se incrementarán mensualmente en el 4 por ciento en forma acumulativa, y disminuir al 25 por ciento el margen de flexibilidad que deberá reconocer como sustento sistemas que incentiven la producción o la productividad de los trabajadores.

La medida oficial no especifica a cuánto asciende el aumento por planillas a partir del 1ro. de enero, aunque ya trascendió que la mejora sería de entre el 15 y el 16 por ciento.

En los fundamentos del decreto se señala que "es conveniente continuar con las adecuaciones que la situación general de la economía aconseja" y que "a tal efecto debe atenderse a la situación de los sectores de menores remuneraciones y precisarse el marco de libertad salarial observando criterios que hagan a la mayor producción y productividad".

El decreto dispone que durante 1980 el salario vital mínimo para los trabajadores de la actividad privada, con excepción de los comprendidos en los regímenes de trabajo rural, a domicilio y servicio doméstico, serán los siguientes:

	Mensual	Diario	Horario
ENERO	250.000	10.000	1.250
FEBRERO	260.000	10.400	1.300
MARZO	270.400	10.816	1.352
ABRIL	281.216	11.248	1.406
MAYO	292.464	11.698	1.462
JUNIO	304.163	12.166	1.520
JULIO	316.329	12.653	1.581
AGOSTO	328.982	13.159	1.645
SETIEMBRE	342.142	13.685	1.710
OCTUBRE	355.827	14.233	1.779
NOVIEMBRE	370.061	14.802	1.850
DICIEMBRE	384.863	15.394	1.924

En los artículos 2º y 3º el decreto dispone el aumento de los básicos de convenio de acuerdo a planillas que integran la medida pero que no se difundieron todavía, y determina que a partir del 1 de febrero de este año y hasta el mes de diciembre inclusive, las remuneraciones básicas de convenio se incrementarán mensualmente en el 4 por ciento en forma acumulativa.

El artículo 4º del decreto aclara que las remuneraciones básicas que resulten de la aplicación de la norma "absorberán, hasta su concurrencia, los incrementos salariales dispuestos por normas legales y convencionales, incluyendo los otorgados dentro del margen de flexibilidad previsto en el decreto Nº 978/79 y los otorgados dentro de las pautas del decreto 2337/79, y los que en exceso de dichos márgenes hubieran acordados los empleadores". Por el artículo 5to., se faculta a los Ministerios de Economía y Trabajo a "complementar las planillas anexas en los casos especiales y corregir los errores materiales" como también "para fijar las remuneraciones básicas de aquellas actividades que pudiendo regularse por convenciones colectivas de trabajo no tengan a la fecha instrumento de tal carácter".

El decreto aclara en su artículo 6º que los distintos adicionales remuneratorios previstos en las convenciones colectivas de trabajo cuyos montos surjan de aplicar determinadas proporciones, porcentajes, índices o coeficientes aplicados sobre el salario básico, deberán abonarse teniendo en cuenta los nuevos salarios básicos que resulten de la aplicación de los artículos 2º y 3ro.

En los artículos 7º y 8º se aclara que los salarios resultantes de la aplicación de la norma no serán objeto de otras retenciones con destino a las Asociaciones Gremiales de Trabajadores que las referentes a la cuota sindical ordinaria y los aportes contribuciones correspondientes a las obras sociales, y que la aplicación del decreto no podrá significar en ningún caso rebaja de remuneración.

El artículo 9º destaca que el incremento salarial dispuesto por el decreto 89 no obligará en ningún caso a aumentar los suplementos o adicionales.

El artículo 10º reduce a la mitad (del 50 por ciento anterior al 25 por ciento actual) al margen de flexibilidad de las remuneraciones que se otorguen por encima de los básicos que deberán responder a sistemas de producción o productividad.

Por el artículo 11º se establece que "a los efectos de la aplicación de fórmulas de mayores costos, la administración pública, los organismos descentralizados y las empresas y sociedades del Estado solo reconocerán, a partir del 1º de enero de 1980, aumentos salariales globales que no superen en más de un 90 por ciento a los que hubieran correspondido de haberes aplicados estrictamente las remuneraciones básicas de las convenciones colectivas de trabajo actualizadas de acuerdo a lo dispuesto en los artículos 2º y 3º".

La Unión exhortó a Japón a elevar su poderío militar

La medida estaría destinada a aumentar la seguridad regional en el sudeste de Asia

TOKIO 14 (UPI). — El secretario de Defensa de los Estados Unidos, Horold Brown, exhortó hoy al Japón a aumentar su poderío militar e incrementar la asistencia económica a Paquistán para contrarrestar la invasión de los efectivos soviéticos a Afganistán.

Brown, que llegó a Tokio en la vispera luego de una visita de nueve dias a China y siguio viaje esta tarde con destino a Washington, celebró una reunión con el primer ministro Masayoshi Ohira, el ministro de Relaciones Exteriores Saburo Okita y lo que en Japón es el equivalente a un ministro de Defensa, el director general de la administración de autodefensa, Enji Kubota.

Una declaración norteamericana dada a conocer al término de la visita de Brown, expresa que éste informó a Ohira sobre su visita a China, la primera realizada por un secretario de Defensa norteamericano a ese país desde que los comunistas se apoderaron del gobierno en 1949. Brown dijo al gobernante japonés que su visita "facilitó acciones independientes aunque paralelas en varias cuestiones de seguridad regional en el sudeste de Asia".

Previamente Brown declaró que Estados Unidos está considerando "una asistencia muy substancial a Paquistán", que tiene una extensa frontera con Afganistán, y que China también ayudará al gobierno paquistaní.

Funcionarios japoneses dijeron que Ohira respondió a Brown, quien exhortó a Tokio a aumentar la asistencia a Paquistán, que Japón incrementará su ayuda económica al gobierno de Islamabad en el año fiscal que comienza el primero de abril próximo a alrededor de 137,5 millones de dólares, más del doble que los 58,3 millones proporcionados en año pasado.

Un alto funcionario norteamericano en la comitiva de Brown dijo que el secretario de Defensa pidió al Japón que aumente sus gastos de defensa, pero no especificó el monto.

La opinión norteamericana es que un incremento en el presupuesto de defensa del Japón permitirá a este país mejorar su equipo y adquirir nuevo material militar.

Fueron liberados dos embajadores

El gobierno de El Salvador accedió a exigencias de extremistas

SAN SALVADOR, 14 (Télam-AFP-EFE).— El gobierno salvadoreño aceptó las exigencias de un grupo subversivo marxista que tiene como rehenes a los embajadores de Costa Rica y Panamá en la embajada de este último país en esta capital.

La junta de gobierno indicó que 15 miembros de la organización izquierdista autodenominada ligas populares que permanecen bajo arresto por su participación en diversos hechos delictivos fueron puestos en libertad y que dos vehículos se dirigieron en estos momentos hacia la embajada de Panamá en San Salvador para transportar a los rehenes y a sus plagiarios hacia una estación aérea.

Los embajadores de los dos países y miembros del personal diplomático panameño en la capital salvadoreña fueron capturados el pasado viernes y retenidos por un comando extremista que lanzó al gobierno un ultimátum para canjear la vida de sus cautivos por la de los terroristas que cumplían penas en establecimientos carcelarios del país.

Liberaron a los diplomáticos

SAN SALVADOR, 14 (Télam-ANSA). — Al ser cumplidas las condiciones impuestas por los terroristas de las autodenominadas "Ligas Populares de Liberación - 28 de Febrero (LP-28)", los embajadores de Panamá y Costa Rica en este país, David Pero y Alejandro Alvarado, fueron liberados esta noche.

Al mismo tiempo, voceros de la organización subversiva "LP 28" anunciaron desde su refugio en la Universidad Nacional "su satisfacción por el éxito del operativo".

Panamá reiteró que no detendrá a Reza Pahlevi

PANAMA, 14 (UPI). — El gobierno panameño reiteró hoy que el sha Mohammed Reza Pahlevi no será detenido ni extraditado, debido a que en Irán lo espera una sentencia de muerte.

Un vocero del gobierno informó que el ministro de Relaciones Exteriores panameño, Carlos Ozores, reiteró la negativa después de haberse recibido una petición de detención hecha por su colega iraní Sadegh Gohtbzadeh.

La firme posición argentina desvirtuó todas las versiones

Lacroze dio detalles del cónclave realizado en Wáshington

WASHINGTON, 14 (Por Antonio Rodríguez Carmona, especial para Télam). — Las noticias aparecidas en los diarios de hoy, atribuidas al secretario de Agricultura de los EEUU son completamente incorrectas". Tal lo manifestado esta tarde por el presidente de la Junta Nacional de Granos, licenciado David Lacroze, durante un reportaje exclusivo para Télam antes de regresar a la Argentina.

El licenciado Lacroze analizó, además, otros aspectos del problema, las perspectivas de exportaciones cerealeras argentinas y detalles referidos al Mercado Internacional de Granos a la luz de la situación creada.

La nueva reunión de representantes de países exportadores de cereales efectuada esta mañana aquí —para considerar un embargo a la venta de soja a la URSS— resultó un fracaso para los EEUU porque los dos países invitados, la Argentina y el Brasil, no compartieron la posición de los EEUU. La Argentina, a la que determinados círculos de Washington (el propio subsecretario de Agricultura, Dale Hathaway) dieron como cambiando su posición en este asunto, reafirmó rotundamente su oposición a todo tipo de embargo o boicot de granos o soja tomada por Estados Unidos, sin consultarla, y además por no creer positiva una acción de esa naturaleza. Por su parte, Brasil se limitó a tomar nota de la posición norteamericana y expresó que no tenía instrucciones para definirse, por lo que transmitiría las expresiones de deseo de Estados Unidos a su gobierno en Brasilia.

Al término de la reunión entrevistamos al jefe de la delegación argentina, licenciado David Lacroze, quien se mostró preocupado por la tergiversación que la prensa norteamericana había dado a la posición argentina en la reunión de países cerealeros, el sábado último.

Dos horas después viajamos por vía aérea desde Wáshington a Nueva York con Lacroze, quien emprendía el retorno a Buenos Aires, en compañía del asesor general de la Junta Nacional de Granos, ingeniero Federico Dussel.

En forma exclusiva para Télam, único medio informativo argentino que cubrió la conferencia de Wáshington, dijo el presidente de la Junta Nacional de Granos de la Argentina: "En cuanto a su pregunta sobre si la declaración del señor Dale Hathaway en el sentido de que la Argentina había cambiado su posición es cierta o no, debo decir que yo no conozco las declaraciones del señor Hathaway, sino lo que apareció en los periódicos como declaraciones del mencionado señor. La noticia que apareció en los diarios como atribuidas a él, es completamente incorrecta".

P.: Es decir que la Argentina seguirá vendiendo sus granos a sus clientes habituales, entre ellos la URSS?

R.: La Argentina, mejor dicho, las compañías exportadoras privadas que actúan en el mercado, tienen completa libertad para colocar los granos en los países que ellas quieran, en las condiciones y precios establecidos por el mercado.

P.: ¿Se trató algo relacionado con la situación de los derechos humanos en la Argentina?

R.: En ninguna forma y de ningún modo, ya que la reunión fue exclusivamente técnica.

P.: ¿Y sobre alguna otra cuestión política?

R.: Tampoco, y no se podría haber tocado por cuanto la delegación no tenía ningún tipo de autorización para tratar ese tipo de tema.

P.: ¿Estados Unidos presionó para modificar la posición argentina?

R.: No, de ningún modo, además que nosotros no tenemos otra posición que la previamente marcada por el gobierno argentino en su declaración del 10 del corriente mes.

P.: ¿La Argentina ha dicho que no cree que tengan resultados positivos este tipo de medidas económicas?

R.: En mi carácter de integrante del equipo económico no puedo emitir juicios, pero desde el punto de vista técnico-económico podemos sí decir que, en general, son muy difíciles de cumplimentar y además producen fuertes distorsiones artificiales en los mercados.

P: Qué pasó en la reunión de esta mañana, relacionado con el embargo de soja?

R: En la reunión de esta mañana acerca del problema de la soja, la Argentina confirmó su oposición a todo tipo de embargo.

P: Y en cuanto a Brasil?

R: Los delegados brasileños informaron en la reunión que tomaban nota de lo tratado para transmitirlo a su gobierno, ya que no tenían ningún tipo de instrucciones previas.

P: Cómo es la actual situación cerealera argentina, en cuanto a stocks?

R: La cosecha de trigo dejó un saldo exportable de aproximadamente tres millones ochocientos mil toneladas, que ya se encuentran vendidas. La cosecha de maíz va a dejar un saldo exportable de 6 a 7 millones de toneladas. La cosecha de soja, entre tres y tres millones quinientas mil toneladas. Y en cuanto al sorgo, entre dos y dos millones doscientas mil toneladas, todo lo cual, suponiendo condiciones climáticas normales de acá hasta el momento de la cosecha. Es decir que, en granos de la cosecha gruesa solamente, la Argentina tendría un plus exportable que podría estar en el orden de las once a

(Pasa a la Pág 4 Col. 5ª)

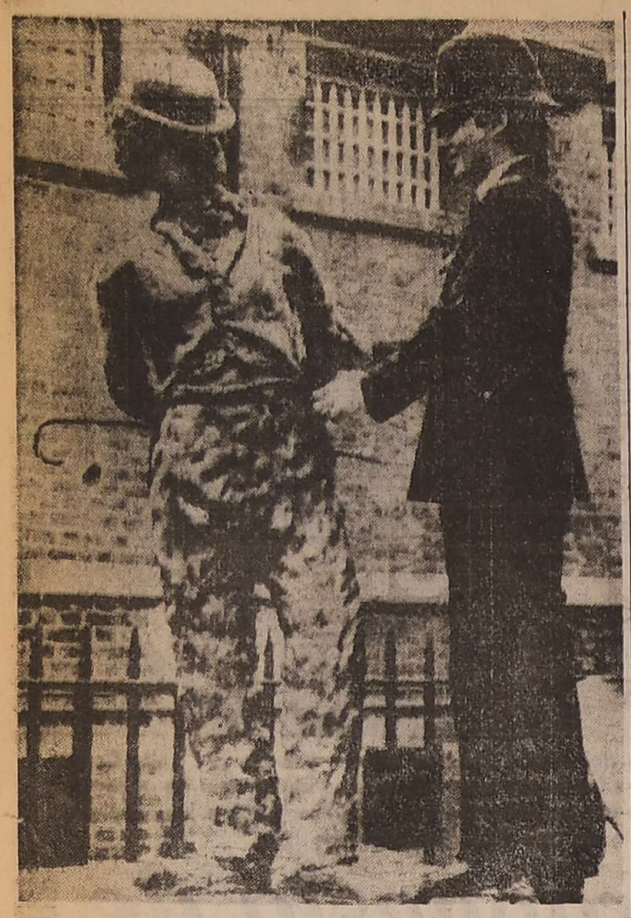

Robaron estatua de Chaplin

El oficial de la policía Dick Barker mira una estatua de tamaño natural del comediante Charlie Chaplin, después de que fue robada ayer y dejada en la plaza Leicester, en el centro de Londres. (Radiofoto de UPI).

Ambiciosa política continental tratan los cancilleres andinos

La democracia como forma de gobierno es uno de los puntos básicos de una declaración que elaboran en Santa Cruz, Bolivia

SANTA CRUZ (Bolivia) 14 (UPI). — Los cancilleres del Pacto Andino comenzaron a discutir hoy en detalle los términos de una declaración conjunta que otorgará un vigoroso apoyo a la democracia en el Continente y al establecimiento de una política de precios más justa para sus productos.

Según trascendió en fuentes de la conferencia, otros puntos de la declaración se referirán a las relaciones del grupo andino con otros países y procesos de integración, y al problema mediterráneo de Bolivia.

Los cancilleres de las cinco naciones signatarias del acuerdo de Cartagena, "no tienen diferencias sustanciales en torno de los temas propuestos en la reunión", según dijo un portavoz que pidió no ser identificado.

Por acuerdo expreso de los cancilleres, la conferencia debe ser estrictamente reservada, pero muchos puntos tratados trascendieron a los periodistas nacionales y extranjeros que se han dado cita en esta ciudad de 300 mil habitantes, ubicada a unos 900 kilómetros al sur de La Paz.

Los ministros de Relaciones Exteriores de la subregión se han reunido en varias ocasiones para debatir aspectos de interés hemisférico, como cuando se produjo la crisis política en Nicaragua. Pero esta es la primera vez que lo hacen en el marco del recientemente creado consejo consultivo de cancilleres. Al parecer, el pacto andino está tratando de consolidar sus afinidades políticas, para constituirse en un factor decisivo de acción en el ámbito latinoamericano.

La democracia como forma de gobierno, parece ser la piedra de toque de esta ambiciosa política de alcance continental. Bolivia, Ecuador, Perú, Colombia y Venezuela, los cinco países miembros del acuerdo subregional, suscribieron a fines de octubre de 1979 el tratado de creación del parlamento andino, cuyo fin básico es precisamente la salvaguarda de la democracia en la zona.

El tratado fue firmado pocos días antes de un golpe militar en Bolivia, que interrumpió temporalmente el proceso democrático. Los otros cuatro países del acuerdo jugaron un rol decisivo para mantener el bloqueo internacional contra el efímero régimen castrense del coronel Alberto Natush Busch.

Como un tácito reconocimiento de la creciente importancia política del grupo andino en el continente, el presidente boliviano depuesto por Natusch, Walter Guevara, se dirigió antes que a nadie a los mandatarios del acuerdo para pedirles ayuda en favor de la continuación del proceso democrático en su país.

La presidenta Lidia Gueiler, en el discurso inaugural de la conferencia andina ayer, dijo que el apoyo a la democracia boliviana de parte de sus socios subregionales debe ser no sólo lírico, sino efectivo, en cuanto a la aprobación del programa especial de apoyo a Bolivia.

Este programa está destinado a atenuar las diferencias existentes entre Bolivia y sus socios en cuanto a su desarrollo.

Al margen de estos puntos la declaración de los cancilleres contendrá una dura crítica a Estados Unidos por la venta de sus excedentes de estaño. Bolivia ha protestado varias veces por esas ventas en su condición de segundo productor mundial de estaño.

De la misma manera, los socios andinos reiterarán su política de defensa de los recursos naturales.

Pocos de ellos consideran factible a corto plazo una propuesta de la señora Gueiler formulada ayer, para la creación de una "Opep" andina de minerales no ferrosos.

Sin embargo, la voluntad política para impulsar el acuerdo subregional a hechos concretos más allá de la política de afinidades internacionales, parece haber sido adoptada aún antes de esta reunión, que culminará el martes.

Chispazos

por IAN

Gandhi asumió como premier de la India

Sostuvo que el cuadro que presenta la economía es peor aún de lo que esperaba

NUEVA DELHI, 14 (UPI). — Indira Gandhi volvió hoy al cargo de primera ministra después de haberlo dejado hace casi tres años, para encarar el "horrible" caos económico por que atraviesa La India, y la "grave preocupación" por la intervención soviética en Afganistán.

"Asumimos el cargo después de una grave sequía y una aguda escasez de vitales ingresos", declaró la señora Gandhi por radio a todo el país, unas horas después de haber prestado juramento como primera ministra. "El cuadro general de la economía obtenido de funcionarios es mucho peor aún de lo que esperaba. Para decir la verdad, es horrible".

En una obvia referencia a la invasión soviética del Afganistán, manifestó que "la situación internacional es también una cuestión de gran preocupación".

Conocida por su inclinación pro-soviética en sus previos 11 años de gobierno, la señora Gandhi no elaboró sobre lo que las naciones occidentales describieron como una posición suave sobre Moscú.

Sin embargo, anteriormente había dicho que los papeles soviéticos y norteamericanos en Afganistán son una "interferencia" y que su competencia por la nación podría provocar "una explosión".

El presidente Neelam Sanjiva Reddy tomó el juramento a la señora Gandhi en el lujoso salón de baile del antiguo palacio virreinal colonial británico.

Vistiendo un sarí marrón y gualda de confección casera, pasó seguidamente frente a la guardia de honor y se dirigió a su sitial donde saludó a altos funcionarios, antes de hablar por radio.

Veintiún ministros y secretarios de Estado —siete de los cuales fueron miembros durante 21 meses del enérgico régimen de emergencia de mediados de la década del 70— también prestaron juramento.

Ellos asimismo se prepararon inmediatamente para liberar a la India del caos económico y social provocado por seis meses de la crisis política que, según expresó la flamante primera ministra, "disminuyó la calidad de nuestra democracia".

El gabinete de la señora Gandhi, que deberá lidiar con un déficit récord del equivalente de 3.100 millones de dólares, fue convocado para el lunes próximo.

Aprueban lineamientos para el desarrollo de la energía geotérmica

BUENOS AIRES, 14 (Télam) — El Poder Ejecutivo Nacional aprobó, mediante el decreto número 3408 que se dio a conocer en la fecha, los lineamientos para el desarrollo de la energía geotérmica, asignando a la vez distintas sumas provenientes del Fondo Nacional de la Energía, con destino a la exploración geotérmica, la promoción de la conservación de la energía y para contribuir a la investigación y desarrollo de otras fuentes de energía no convencionales.

Los montos fijados ascienden a los equivalentes a dólares de 2.500.000 en 1980; 5.000.000 en 1981; 7.500.000 en 1982; en 1983 10.000.000 y 12.500.000 dólares en 1984. Dichos fondos no podrán destinarse a cubrir gastos administrativos, los que serán solventados por las partidas presupuestarias normales.

Los montos anuales señalados, podrán incrementarse con fondos de otro origen que el establecido y se autoriza a la Secretaría de Estado de Energía a percibir donaciones destinadas a financiar la ejecución de estos planes.

Los programas a desarrollar serán aprobados por las Secretarías de Planeamiento de la Presidencia de la Nación y de Energía y en cuanto se refieran a la investigación, tendrán en cuenta lo propuesto por la Secretaría de Estado de Ciencia y Tecnología.

En un extenso anexo que acompaña a la parte dispositiva del decreto, se consignan diversos fundamentos y antecedentes de la medida. Se expresa allí que el constante crecimiento del costo relativo a la búsqueda y extracción de hidrocarburos, sumado al continuo incremento de su precio internacional, ha determinado que un número cada vez más elevado de países inviertan crecientes sumas de dinero en la investigación de fuentes; alternativas que permitan remplazar a los derivados del petróleo en ciertos aspectos del consumo energético.

Si bien en el corto plazo —se agrega— nuestro país no se encontrará en una situación energética apremiante, cabe la reflexión de la importancia que reviste el tomar conciencia de que este valioso recurso es perecedero y lo que es fundamental, tiene usos económicamente más ventajosos que algunas de sus aplicaciones actuales.

Esto ha llevado a pensar seriamente en cual debe ser el esquema de generación energética en el mediano y en el largo plazo. La gran incidencia que puede alcanzar la energía hidroeléctrica una vez totalmente completado su aprovechamiento, no aparece, sin embargo, como solución definitiva en regiones de recursos hídricos insuficientes o escasamente poblados, donde no se justifica una gran inversión. Algo semejante ocurre con la energía nuclear.

En consecuencia, es en estas regiones donde deben tenerse en cuenta las singulares posibilidades que ofrecen las fuentes no convencionales, como la energía geotérmica, casi siempre vinculada a las grandes cadenas de montañas jóvenes, generalmente ricas en diversos recursos naturales no aprovechables hoy en día por la carencia de energía.

A su vez, es importante también, tener presente que la región cordillerana es zona fronteriza, resultando por consiguiente, un factor de máxima prioridad, desde el punto de vista geopolítico, el desarrollo de todos sus recursos, especialmente los energéticos.

De allí surge entonces la necesidad y conveniencia de instrumentar una política de promoción y desarrollo de la energía geotérmica —destácase— con el fin de facilitar en un plazo razonable el desenvolvimiento de zonas carentes de energía.

Luego, el documento se extiende en referencias sobre la producción de energía geotérmica en el mundo, que data de 1904, fecha en la cual en Italia por primera vez se utilizó el vapor emergente de la tierra para accionar una pequeña turbina. En 1960, ante el constante encarecimiento y la posibilidad de agotamiento de los recursos no renovables, fue haciéndose cada vez mayor el número de países que se deciden a investigar el aprovechamiento de esta fuente energética.

Son varios los que poseen en la actualidad usinas geotermoeléctricas en operación. Entre ellos, los Estados Unidos de Norteamérica, Italia, Japón, Nueva Zelandia, México y el Salvador, en tanto Nicaragua y Chile están en proceso de licitación de sus primeras centrales.

Preocupa a Israel un posible ataque sirio

TEL AVIV, 14. (UPI). — El primer ministro Menahem Begín expresó hoy su preocupación de que Siria pueda tratar de iniciar "algunas acciones bélicas" contra Israel.

A su vez, autoridades militares dijeron que para fines de este mes Israel va a recibir los primeros 75 aparatos de caza ultramodernos F-16 de fabricación norteamericana que tiene encargados.

Begín, reuniéndose en Jerusalén con miembros de una delegación parlamentaria británica que está de visita, dijo que el presidente sirio Hafez Assad "está bastante socavado. No se encuentra en una buena posición. En realidad tenemos informaciones de que los rusos, después de la visita que les hizo el presidente Assad, enviaron más armas a Siria. Como es natural, estamos preocupados. Estamos observando la situación".

"Existen informaciones de que podría tratar de iniciar algunas acciones bélicas contra nosotros. Como es natural, estamos preparados. No nos asustan tales amenazas. Pero quisiéramos tener una paz total en todas nuestras fronteras", expresó Begín.

Originalmente los F-16 estaban destinados para el Irán, antes de la toma islámica del antiguo aliado de los Estados Unidos, y los aviones van a ser diferidos a Israel dos años antes de lo planeado. Israel encargó 75 de ellos por un valor de 1.500 millones de dólares.

Las flotas de la Unión, Inglaterra y Holanda iniciaron ejercicios

WASHINGTON, 14 (UPI).— La flota del Atlántico de Estados Unidos, en unión de las de Inglaterra y Holanda, inició hoy una de las más grandes maniobras navales en el Atlántico Occidental en años recientes las cuales incluirán una variedad de simulacros de operaciones de guerra.

Denominado "Readex 1-80", el ejercicio continuará por cuatro semanas y comprenderá 33 unidades navales norteamericanas y un puñado de barcos británicos y holandeses por la costa del Este, el Golfo de México y El Caribe.

Fuentes de la armada estadounidense dijeron que los ejercicios navales venían preparándose desde hace meses y que no guardan relación con las crisis de Irán y Afganistán.

Pero las fuentes indicaron que los ejercicios ilustran la determinación del presidente Jimmy Carter de mantener las fuerzas de Estados Unidos en estado de gran preparación militar.

Los barcos simularán navegar por aguas hóstiles, realizando ejercicios de rastreo de submarinos y prácticas de artillería antiaérea con misiles de superficie -a-aire y de aire-a-aire.

Mientras tanto, funcionarios del pentágono se negaron a dar detalles sobre las insinuaciones hechas el sábado por el secretario de Estado Cyrus Vance y el secretario de Defensa Harold Brown, de que Estados Unidos quizá considere un bloqueo naval de Irán.

"Hay que desvirtuar las predicciones de desastre"

Un sector rural afirmó en un documento que 1980 será un año de esfuerzo y lucha

BUENOS AIRES, 14 (Télam) — El año 1980 "debe ser fundamental para consolidar todo lo bueno logrado hasta ahora con miras al éxito del proceso, para desvirtuar las predicciones de desastre y para desalentar las acciones de los que pretenden crear las condiciones para un retorno a un pasado superado y no deseado".

Así lo subraya en un comunicado "inicial de 1980 dado a conocer aquí, Confederaciones Rurales Argentinas, con la firma de su presidente, señor Jorge Aguado y su secretario, Santiago Caset.

El documento comienza señalando que "el Proceso de Reorganización Nacional, iniciado el 24 de marzo de 1976, después del desgobierno sufrido por la república, enfrenta junto con todos los argentinos un año 1980 que debe ser fundamental para consolidar todo lo bueno logrado hasta ahora, para avanzar en la concreción de todo aquello que aún falta realizar y para rectificar lo que de alguna manera no haya obtenido los resultados deseados".

Agrega que se debe realizar "todo con miras al éxito del proceso, para desvirtuar las predicciones de desastre y para desalentar las acciones de los que pretenden crear las condiciones para un retorno a un pasado superado y no deseado".

Subraya el comunicado de C. R. A., que "1980 será con seguridad un año de esfuerzos y de lucha, un año para aportar ideas y para buscar soluciones a los problemas de la coyuntura, pero también un año para mirar hacia el futuro y proyectar un desarrollo armónico e integrado de todos los sectores que hacen al conjunto de la Nación".

Expresa luego que "los hombres del campo argentino, defensores de inalterables principios de la nacionalidad y que siempre han subordinado su interés al de la Nación, tiene responsabilidades primordiales".

Explica que ellas son "en primer lugar, a pesar de las dificultades del momento y que cada productor conoce en detalle, la responsabilidad de seguir produciendo en la mejor manera posible, porque no hacerlo es ayudar a los enemigos de adentro y de afuera de los argentinos que esperan cualquier desaliento de los productores para aprovecharlo en beneficio de intereses antinacionales".

Aclara que otra de esas responsabilidades es "en segundo lugar, tener conciencia de la necesidad de concretar un avance definitivo en la lucha contra la inflación, en la obtención de un sinceramiento total de los términos económicos y en la búsqueda de justicia y de igualdad de posibilidades para todos los argentinos, sin privilegios para nadie".

Posteriormente añade que "además del esfuerzo hay que dejarse dominar por un sano sentido patriótico" y que "los productores rurales, testigos de cargo para el caos originado en el desgobierno anterior, deben hoy más que nunca actuar con visión optimista pero con los pies sobre la tierra y deben guiarse por un pensamiento razonado y no por impulsos emotivos".

Puntualizó enseguida que "1980 tiene que ser un año de lucha, pero de lucha para conquistar el éxito, un año de consolidación y no un año de exageración y un año de optimismo realista y no un año de pesimismo destructivo".

Aconseja luego el consejo directivo de C.R.A., en este mensaje que califica como "inicial de 1980" a los productores rurales argentinos, por todas las razones expuestas, que "mantengan una actitud de afianzamiento y de prudencia, no endeudarse o reducir pasivos, no incorporar mejoras prescindibles y no realizar adquisiciones de maquinarias o implementos, salvo en aquellos casos que sea absolutamente necesario para mantener o mejorar la producción".

Enfatiza que "actuar con tal razonada actitud no será egoísmo ni exagerado interés sectorial o particular, sino que significará ayudar a concretar el éxito por todos deseado para este proceso nacional".

Finalmente, concluye el comunicado manifestando que "tengan los productores la seguridad de que Confederaciones Rurales Argentinas persistirá con tenacidad y sin claudicaciones en la búsqueda de las soluciones que cada circunstancia o cada caso requiera pero teniendo bien en claro que, sólo los hombres, los sectores o las naciones que son capaces de superar épocas duras, tienen con seguridad futuro de grandeza en lo espiritual y de bienestar en lo material".

"La merma de inflación es por la mayor competencia"

BUENOS AIRES, 14 (NA) — El director nacional de Análisis de Precios de la Secretaría de Comercio, Marcos Victorica, afirmó esta noche que "los datos correspondientes a distintos índices de precios" muestran la magnitud "del proceso de desaceleración inflacionaria", iniciado a partir del último trimestre de 1979.

Enfatizó el funcionario que "sólo en tres oportunidades en la pasada década, los índices correspondientes al último mes del año fueron inferiores a los registrados en diciembre pasado".

Victorica destacó que una de las razones principales que han permitido concretar esta importante baja, se refiere a "la creciente competencia que, gracias a la mayor libertad económica, se viene desarrollando en los mercados".

El funcionario formuló estas declaraciones en el transcurso de una conferencia de prensa ofrecida esta noche en la Secretaría de Comercio, en cuyo transcurso expresó que "por primera vez un factor tan olvidado en la economía argentina en las últimas décadas (la competencia), resulta protagonista principal de un proceso de desaceleración inflacionaria".

Afirmó Victorica que "el paso de una economía de especulación a una competitiva, es invariablemente el resultado de la realidad del mercado y no un conjunto de buena intenciones".

"Cuando los privilegios, la sobreprotección y las reglamentaciones especiales son la realidad de la economía, mal puede pretenderse que sus agentes actúen competitivamente tratando de mejorar la calidad de sus prestaciones y disminuir sus precios", dijo.

Con relación a la evolución futura de la tasa de inflación, indicó Victorica que "desde abril de 1976 no tenía lugar un cambio tan favorable en las expectativas sobre el futuro de las tasas de inflación".

Enfatizó en que se "observa una evidente desaceleración de la tasa de inflación", por lo que resulta importante realizar un análisis profundo de las condiciones de competencia en los distintos mercados, "a los efectos de evitar que, haciendo uso de condiciones monopólicas u oligopólicas, unos pocos puedan demorar con su comportamiento lo que es fruto del esfuerzo de todos".

En la década, sólo en diciembre de 1970 (con el 2.3 por ciento), en el mismo mes de 1972 (con el 1.9 por ciento) y en diciembre de 1973 (con el 0.9 por ciento) para los índices de precios al consumidor, se registraron incrementos inferiores al de diciembre de 1979, que fue del 4.5 por ciento.

Nominaron a Torrijos para el premio Nobel de la Paz

PANAMA, 14 (UPI). — Un grupo de destacados intelectuales y hombres de negocios panameños presentó las nominaciones del jefe de la guardia nacional panameña, Omar Torrijos, y del presidente norteamericano Jimmy Carter para el premio nobel de la paz 1980.

El panel, encabezado por el rector de la universidad de Panamá, Diógenes Cedeno Cenci, informó hoy al embajador norteamericano, Ambler H. Moss, que la Fundación Nobel y el parlamento noruego aceptaron e inscribieron a Carter y Torrijos como candidatos.

Añadió que ambos funcionarios fueron instrumentos en las negociaciones de los nuevos tratados del canal de Panamá, por los que la república de Panamá asumirá todo el control de la vía de agua interoceánica al terminar el siglo.

maguitur cambios
COTIZACIONES
Compra Venta
Dólar ... $ 1.630,00 $ 1.650,00
Chileno ...$ 42,00 $ 44,00
Marco ... $ 950,00 $ 965,00
San Martín y Catamarca
TEL. 253405
15|1|F|15|1

Violento vendaval azotó Aimogasta: 100 evacuados

Registróse también un alubión de lodo que avanzó hacia la zona céntrica. Grandes daños

LA RIOJA, 14 (Télam). — Un violento vendaval azotó entre las 13.30 y las 14 de ayer la ciudad de Aimogasta, a 120 kilómetros de aquí, causando la rotura de un muro de defensa del sector Oeste de la ciudad, que precipitó un alubión de lodo hacia la zona céntrica, obligando a más de un centenar de personas a abandonar sus hogares.

El vendaval cortó también las comunicaciones y el fluido de energía eléctrica, además de causar pérdidas casi totales en los cultivos de olivo y vid.

El gobernador de la provincia, comodoro (R) Francisco Federico Llerena, tras mantener una reunión con representantes de distintos organismos destacados en Aimogasta, informó al periodismo que los daños "se acercan al desastre", indicando que se han tomado medidas de auxilio, destacándose en el lugar al secretario de Acción Social, doctor Franklin Herrera Páez, quien encabeza una comisión de ayuda.

La correntada de lodo y piedras levantó el pavimento de las calles céntricas, además de inundar viviendas, obligando a sus moradores a refugiarse en otras zonas. Quedaron interrumpidas las comunicaciones, la energía eléctrica y se cayeron postes de alumbrado público y domiciliario, dejando fuera de servicio el sistema de comunicaciones de telefonía y telegrafía.

En Aimogasta se encuentran trabajando camiones cisternas y atmosféricos, que desagotan los pozos ciegos y además suministran agua potable a la población.

Las personas evacuadas están alojadas en casas de familia y en el edificio del viejo hospital zonal. Una comisión de médicos atiende a los damnificados.

Las pérdidas se consideran casi totales en los cultivos de olivo y en los viñedos, que se extienden alrededor de la ciudad de Aimogasta.

Mercado cambiario

BUENOS AIRES, 14 (NA). — Estas son las cotizaciones de las principales divisas que se registraron hoy en las casas de cambio:

DIVISA	Compra	Venta
DOLAR	$ 1.630,00	$ 1.636,00
URUGUAYO	„ 193,00	„ 195,00
CRUZEIRO	„ 34,30	„ 35,00
PESETAS (100)	„ 2.350,00	„ 2.400,00
GUARANIES (100)	„ 1.200,00	„ 1.225,00
SOLES	„ 6,78	„ 6,90
LIRAS (100)	„ 195,00	„ 203,00
BOLIVIANOS	„ 64,50	„ 66,50
MARCO	„ 945,00	„ 956,00
LIBRA INGLESA	„ 3.670,00	„ 3.710,00
CHILENO	„ 42,10	„ 43,00
FRANCO FRANCES	„ 403,00	„ 408,00
FRANCO SUIZO	„ 1.030,00	„ 1.043,00
FRANCO BELGA	„ 55,00	„ 56,00
BOLIVARES	„ 365,00	„ 374,00
CORONAS SUECAS	„ 390,00	„ 397,00
DOLAR BANCO NACION (Bill.)	„ 1.626,00	„ 1.636,00
DOLAR BCO. NACION (Transf.)	„ 1.633,00	„ 1.640,00

Quiniela de Mendoza

El Banco de Previsión Social dio a conocer el resultado de la quiniela sorteada anoche por la Lotería de Mendoza:

1º	Premio	883
2º	„	642
3º	„	030
4º	„	663
5º	„	763
6º	„	673
7º	„	698
8º	„	056
9º	„	126
10º	„	181
11º	„	177
12º	„	295
13º	„	688
14º	„	457
15º	„	349
16º	„	931
17º	„	049
18º	„	209
19º	„	530
20º	„	887

Tucumán

SAN MIGUEL DE TUCUMAN, 14 (Télam). — Se realizó esta noche un nuevo sorteo de la lotería de esta provincia.

Los premios de pizarra, diez en total, son los siguientes.

11827	..	$ 200.000.000
35192	..	„ 18.000.000
26862	..	„ 6.000.000
31108	..	„ 1.800.000
41038	..	„ 1.200.000
13920	..	„ 180.000
27656	..	„ 180.000
30292	..	„ 180.000
30597	..	„ 180.000
32926	..	„ 180.000

CORTADORES
AQUÍ ESTÁ LA MEJOR CARNE!
NADIE NOS IGUALA en PRECIO Y CALIDAD
CUARTOS TRASEROS DE NOVILLO TIPO EXPORTACION, HASTA 8va COSTILLA CON LOMO Y FILET.
el Kg. $3.850
VISITENOS y... GANARA MUCHO MAS...
FRIGORIFICO RIO SECO S.A.
PEDERNERA 132 - TEL. 258403
GUAYMALLEN - MENDOZA

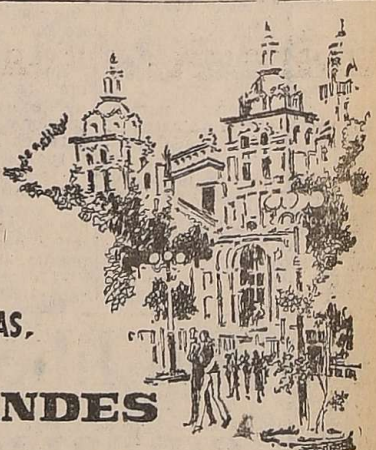
Ahora, TODOS LOS DIAS, Diario LOS ANDES en CORDOBA
Solicítelo en: CAPITAL
PARADA COLON Y GRAL. PAZ
ESTACION TERMINAL OMNIBUS
RIO CUARTO
KIOSCO EL MEJOR - TERMINAL OMNIBUS
VILLA MARIA
KIOSCO RUBEN VILLA - SAN MARTIN Y E. RIOS
SAMPACHO
KIOSCO EDGARDO BONGIOVANNI

También este año lo acompañaremos en sus VACACIONES SERRANAS
(Desde el 2 de Enero de 1980)
Léalo diariamente en:
RIO CEBALLOS - VILLA ALLENDE - UNQUILLO - SALSIPUEDES - LA GRANJA - MALAGUEÑA - VILLA GRAL. BELGRANO - AGUA DE ORO - ALTA GRACIA - SALDAN - CAPILLA DEL MONTE - MINA CLAVERO - VILLA CURA BROCHERO - VILLA CARLOS PAZ - VILLA DEL LAGO - TANTI - BIALET MASSE - COSQUIN - LA CUMBRE - LOS COCOS - LA CALERA - SANTA MARIA - LA PUERTA - SANTA ROSA.
...Y CON NUESTROS MEJORES AUGURIOS PARA QUE LAS DISFRUTE PLENAMENTE!

Rusia vetó el pedido de sanciones contra Irán

La Casa Blanca emitió una declaración en la que afirmó que la actitud soviética "es un acto de cinismo político"

NACIONES UNIDAS, 14 (UPI). — Usando su derecho al veto, la Unión Soviética detuvo un esfuerzo estadounidense de tres semanas para conseguir sanciones de las Naciones Unidas contra Irán.

A insistencia de los norteamericanos el Consejo de Seguridad votó sobre la resolución bosquejada por Estados Unidos declarando un embargo contra las exportaciones a Irán, mientras dicha nación retenga a los 50 rehenes de ese país. Los votos estaban listos para la aprobación, pero también estaba listo el "no" de los rusos.

Ese fue el segundo veto soviético en seis días, pués el lunes pasado los rusos frustraron también una resolución ordenando la inmediata retirada de todas las tropas foráneas de Afganistán.

Sin embargo, al recibo de débiles señales de Teherán indicando que las autoridades iraníes podrían estar listas para negociar sobre la liberación de los norteamericanos cautivos, el Consejo demoró la votación durante 38 horas.

Y las esperanzas se alejaron después que el secretario general de la ONU, Kurt Waldheim, se comunicó repetidamente con el ministro de Relaciones Exteriores de Irán, Sadegh Ghotbzadeh. Pero las posibilidades desaparecieron cuando Waldheim señaló al Consejo que "hasta ahora no hemos hallado una solución mutuamente satisfactoria".

"El problema fundamental sigue siendo el mismo, en otras palabras, aún no hemos podido acordar la liberación de los rehenes, juntamente con el procedimiento a seguir para resolver las quejas del gobierno iraní", señaló Waldheim.

Fustigó la Unión el acto soviético

WASHINGTON, 14 (UPI). — La Casa Blanca sostuvo hoy que el veto soviético en las Naciones Unidas de las sanciones económicas contra el gobierno de Teherán "está dirigido al avance de los designios soviéticos en Irán".

En una declaración condenando el veto soviético de las sanciones, Carter dijo que los próximos días Estados Unidos trabajará con otras naciones para tratar de buscar la forma de llevar a la práctica las sanciones contra Irán por su negativa a soltar a los 50 rehenes norteamericanos que se encuentran dentro de la embajada de Estados Unidos en Teherán desde el 4 de noviembre.

Por orden del presidente, señaló la Casa Blanca, el secretario adjunto Warren Christopher se encuentra ahora en Europa para concertar otras acciones con los aliados europeos.

"Los terrorista que mantienen en su poder a los rehenes norteamericanos no pueden conformarse con este veto porque en realidad está dirigido al avance de los designios soviéticos en Irán", dijo la declaración.

El Consejo de Seguridad de la ONU votó anoche por 10-2 en favor de las sanciones, pero la medida auspiciada por Estados Unidos fue vetada por la Unión Soviética.

La Casa Blanca dijo también que por los dos vetos que ha emitido en los últimos días —la otra fue contra una resolución denunciando la invasión rusa en Afganistán— "la Unión Soviética se ha opuesto a este esfuerzo de la comunidad internacional ,incluyendo a Estados Unidos, para resolver la crisis en Irán a través de medios pacíficos. Entretanto, está tratando de aplastar la independencia de Afganistán por medio de la fuerza militar".

"Como la presencia de tanques soviéticos en las calles de Kabul, el veto soviético de la resolución del Consejo de Seguridad de las Naciones Unidas dejando al descubierto lo que ha hecho Irán, para que la gente del mundo vea, es el desprecio de la Unión Soviética por el derecho internacional y la maquinaria mundial de la paz", señaló la Casa Blanca.

"Su veto es un acto de cinismo político. Ofende la conciencia de todos los que respetan la libertad y que buscan fortalecer el cumplimiento de la ley sobre la ilegalidad, de la paz sobre la guerra, en esta crisis y para el futuro".

"La Unión Soviética puede vetar la resolución del Consejo de Seguridad sobre Afganistán", dijo la declaración "Pero ellos no pueden vetar la impresión que ha dejado su agresión sobre la opinión mundial.

"La Unión Soviética puede impedir que el Consejo de Seguridad actúe ahora sobre Irán", agregó. "Pero no pueden bloquear la determinación de los miembros de la comunidad internacional de que el terrorismo y la ilegalidad deben ser enfrentadas con firmeza".

"El veto no hace nada para reducir la condenación de la comunidad mundial de sus actos", agregó la Casa Blanca "Tampoco disminuye el aislamiento de Irán del mundo. A pesear del veto, tenemos confianza de que las naciones actuarán para mantener el imperio de la ley".

Situación de los rehenes

TEHERAN 14 (UPI). — Cincuenta rehenes estadounidense pasaron hoy su 72 día en cautiverio y el ministro de Relaciones Exteriores de Irán dijo que la situación podría prolongarse "más o menos para siempre" si Estados Unidos se niega a devolver al depuesto sha Mohamed Reza Pahlevi.

El ministro de Relaciones Exteriores Sadegh Ghotbzadeh, durante su campaña para convertirse el 25 de este mes en primer presidente electo de Irán, condenó también los intentos de Estados Unidos para lograr sanciones económicas contra Irán diciendo que son "obstinados y sin base", y advirtió a otros países que no se involucren en ellos.

Ghotbzadeh no mencionó el veto soviético que pocas horas había eliminado un intento en el consejo de seguridad de las Naciones Unidas para infligir serias sanciones económicas a Irán por su negativa a liberar a los rehenes estadounidenses.

De acuerdo con versiones que circularon durante el fin de semana, Irán estaría preparado para negociar la cuestión de los rehenes, pero Ghotbzadeh reiteró el pedido básico, o sea el regreso del depuesto sha, exiliado en la isla panameña de Contadora.

Cuando se le preguntó cuánto tiempo esperarían Irán y el consejo revolucionario gobernante, Ghotbzadeh respondió que "más o menos para siempre".

"Mientras los estadounidenses estén preparados para mantener su posición y tratar de mantener presiones", dijo Ghotbzadeh, "la situación sigue siendo la misma".

Interrogado acerca de si Irán está dispuesto a negociar sobre los rehenes, Ghotbzadeh dijo que eso "no es verdad", y culpó de las informaciones a "las agencias internacionales de noticias que distorsionan la realidad".

Los periodistas y fotógrafos extranjeros se están volviendo cada vez más impopulares y los carteles colocados fuera de la ocupada embajada de Estados Unidos decían que "los periodistas estadounidenses, británicos y de Alemania Occidental deberían ser deportados".

Se informó que no dio buen resultado la operación de Tito

BELGRADO, 14 (UPI). — La operación de una obstrucción circulatoria en la pierna izquierda del presidente Josip Broz Tito no dio resultado, dijo hoy un boletín médico oficial, pero el estado en general del líder yugoslavo de 87 años fue calificado como bueno.

Entretanto, han llegado grandes cantidades de telegramas de todo el país y el mundo deseándole que se mejore. No se había informado sobre esos telegramas antes de la operación. Tito está enfermo desde hace 10 días.

"El estado general del presidente Tito es bueno", dijo el escueto anuncio de cuatro líneas que distribuyó la agencia oficial de noticias Tanjug.

"La recuperación postoperatoria está realizándose normalmente.

Fuentes yugoslavas y diplomáticas han especulado que es posible que a Tito el hayan remplazado la vena de la pierna izquierda por una de plástico y que se proponga su amputación ahora que la cirugía ha sido inefectiva.

Tito ingresó el sábado en la noche a la ultramoderna clínica central de la ciudad noroccidental de Lijubijana y fue sometido inmediatamente a la operación.

Después de la intervención, su condición fue descripta como "normal" y un boletín señaló que "resistió bien la operación" y que fue "completamente exitosa".

Antes que se hiciera necesaria la operación, Tito estuvo durante una semana sometido a tratamiento médico "intensivo" en su retiro montañoso de Brdo Kod Kranja, no muy lejos de Ljubljana.

Nuevamente, no se dieron detalles sobre el tratamiento, pero fuentes oficiosas coincidieron en general en que era posible que estuviera recibiendo algún tipo de anticoagulante.

La única información más específica sobre la enfermedad de Tito de parte de una fuente oficial vino en una declaración entregada el 8 de enero por el especialista cardio-vascular norteamericano Michael Debakey a través de la escuela de medicina de la Universidad Baylor de Houston, Texas.

Reveló Moscú que el ex presidente afgano Nur Taraki fue estrangulado

MOSCU, 14. (Télam-AFP). — El ex presidente afgano Nur Mohamed Taraki "fue estrangulado" y los "autores directos" de su asesinato son el teniente Jefe Mohamed Ekbal y el funcionario militar Ruzi, actualmente buscado por las autoridades, anunció hoy aquí la agencia Tass en un despacho fechado en Kabul.

Tass indicó que si bien Ruzi logró huir, la instrucción preliminar está prácticamente terminada y los "criminales serán próximamente llevados ante la justicia".

El ex presidente afgano Hafizullah Amín, que sucedió a Taraki, fue a su vez asesinado durante el golpe de estado que llevó al poder al actual presidente Barbak Karmel.

Según las informaciones proporcionadas al corresponsal de la agencia Tass, el capitán Abdul Khadud, ex jefe de Comunicaciones del Ministerio de Defensa, el teniente jefe Mohamed Ekbal, qu comandaba una de las unidades de la guardia del palacio de Amín, y su cómplice Ruzi, cometieron el asesinato el ocho de octubre de 1979.

Según la agencia, ese día recibieron la orden del comandante de la guardia de Amín, Djandad, que a su vez recibió la orden de Amín, para dirigirse a la residencia de Taraki donde éste se hallaba confinado, "se arrojaron sobre él y lo estrangularon".

Un avión con 87 personas a bordo fue secuestrado

Los captores, 2 tunecinos, piden la libertad de 25 dirigentes sindicales detenidos en Túnez

ROMA, 14 (UPI). — Un avión DC-9 de la compañía Alitalia con 81 pasajeros y seis tripulantes a bordo fue asaltado esta tarde mientras cumplía un vuelo desde Roma a Túnez, dijeron voceros del aeropuerto de Roma.

Los informantes indicaron que el asalto se produjo a mitad de camino entre Roma y Fiumicio, agregando que la nave voló primero sobre la isla de Malta, frente al extremo sur de Italia, y luego volvió a Palermo, en Sicilia, donde pidió permiso para aterrizar.

Liberan a rehenes

PALERMO (Sicilia), 15 (martes) (UPI). — Dos piratas aéreos tunecinos soltaron esta madrugada a 20 mujeres y niños de entre los 87 pasajeros y tripulantes que tenían en rehenes a bordo de un avión italiano en una carretera del aeropuerto de Palermo, después de exigir la libertad de 25 líderes sindicales que se hallan en cárceles de Túnez.

La demanda sobre los líderes sindicales y la liberación de 13 mujeres, cinco niños y dos infantes que estaban entre los rehenes, se produjo después que el bimotor de reacción DC-9 de Alitalia fuera asaltado el lunes en un viaje de Roma a Túnez.

Los piratas, que dijeron pertenecer a un movimiento llamado "Le Vivant", exigieron con anterioridad que el vuelo AZ 846 de Alitalia aterrizara en el aeropuerto de Trípoli, pero el piloto, Furio Ogiano, les dijo que el aeropuerto estaba cerrado por una tormenta de arena y finalmente llegaron a Palermo.

Los 25 líderes sindicales cuya libertad se demanda están presos por términos de hasta 10 años por supuesta participación en los disturbios de 1978.

Murió el compositor André Kostelanetz

Dirigió las orquestas filarmónicas más importantes del mundo. Tenía 78 años

NUEVA YORK, 14 (Télam-DPA-EFE). — André Kostelanetz, que dirigió las orquestas filarmónicas más importantes del mundo falleció el domingo a la edad de 78 años, víctima de un ataque cardíaco.

El célebre compositor, nacido en Rusia pero de nacionalidad adoptiva norteamericana se encontraba en Haití pasando unos días de vacaciones cuando sufrió un infarto como complicación de una pulmonía anterior.

Kostelanetz nació en San Petersburgo, (hoy Leningrado), de padres muy aficionados a la música, y recibió su primera formación musical en el Conservatorio de esa ciudad rusa. En 1922 fue nombrado doctor Honoris Causa del ex Conservatorio Imperial por su labor artística, que había iniciado con conciertos de piano a los ocho años de edad.

Anticomunista en ese mismo año debió emigrar a Polonia y poco después a Estados Unidos, donde obtuvo la nacionalidad norteamericana en 1928.

Durante muchos años estuvo al frente de un programa de radio de la cadena "CBS" con el que alcanzó una enorme popularidad.

Sin embargo, el artista que revolucionó la organización orquestal de su tiempo, obtuvo su primer gran éxito en 1931, al mezclar ritmos populares con música de ópera y clásica.

Durante una estancia en Madrid en 1949, explicó así sus arreglos de las grandes composiciones musicales: "El 60 por ciento de la música sinfónica es incomprensible para mucha gente. De esta forma —se refiere a sus arreglos—, escucha lo mejor".

Kostelanetz, que hizo muchas películas musicales, era director honorario de gran número de orquestas de Estados Unidos y otros países.

Durante la Segunda Guerra Mundial, recorrió, al frente de orquestas militares, el norte de Africa, Italia y el Golfo Pérsico, actividades por las que fue condecorado.

Desde 1952 era director de honor de la Orquesta Filarmónica de Nueva York y dirigió los conciertos anuales del "Central Park" en esta ciudad, a los que asisten miles de personas.

Amenazaron con volar el aparato

PALERMO (Italia), 14 (Télam-EFE-AFP). — Los secuestradores del "DC 9" de "Alitalia" tienen en su poder siete kilos de explosivos y amenazan con volar el avión, si las fuerzas policiales no se retiran de las inmediaciones del aparato cercado.

Los secuestradores transmitieron esta amenaza a través del periodista que se mantiene en contacto radiofónico con ellos desde la torre de control.

El cambio total de las estructuras económicas piden los metalúrgicos

BUENOS AIRES, 14 (NA). — La agrupación metalúrgica Lista Naranja, de Morón, denunció hoy que como consecuencia de la política económica se perdieron en ese partido bonaerense "dos mil puestos de trabajo por el cierre total de la planta fabril de Olivetti Argentina y la sustancial reducción del personal obrero de La Cantábrica".

El documento reclama "el cambio total de las estructuras económicas dando real participación a los trabajadores en los órganos de conducción de la vida económica del país" y pide "la actualización de los salarios mediante la vigencia de las convenciones colectivas de trabajo".

Asimismo, solicita "el control de precios máximos para los artículos de primera necesidad, medidas crediticias y aduaneras en defensa de la producción nacional, la construcción de viviendas populares y la eliminación real del déficit del presupuesto nacional".

Los metalúrgicos de Morón sostienen que "con el indeseable récord del índice inflacionario más alto del mundo y sombrías perspectivas de crisis y mayor desocupación para 1980, la economía argentina se debate en medio de contradicciones que parecen no tener fin, incrementando las tensiones sociales".

"Al negativo impacto que sobre el mercado interno tienen la caída del consumo y la vertiginosa pérdida del poder adquisitivo de los salarios —añade el documento— debemos sumar ahora una incontenible avalancha de productos importados de Taiwan, Singapur, Corea y Hong Kong".

Necochea
LA PLAYA IDEAL - 12 DIAS
HOTEL 1ª CATEGORIA
PENSION COMPLETA
$620.000
SALIDAS: ENERO 16 - 25
FEBRERO: 03 - 12 - 21
FINANCIACION
TURISMO GERALD
SARMIENTO 133 - LOCAL 13
Interior Galería San Marcos
D.N.S.T. Nº 1248/73 Leg 0416

Electrónica de Miami
Asesoramiento
Reparaciones
Adaptaciones
Interconexiones
radio técnica
CATAMARCA 16 Tel. 233009 MZA.

MAÑANA 16
SALDOS Y RETAZOS
TOTAL LIQUIDACIÓN DE VERANO

DAMAS

BOMBACHA EN STRECHT gran variedad de colores todas las medidas por día 16 ..... $ 980
PANTALON JEAN en fuerte carpa blue todas las medidas por mañana solamente $ 17.980

GRAN SURTIDO DE VESTIDOS, batones o mañaneros por día 16 solamente .. $ 19.800
REMERAS EN SEDALON mangas cortas con fantasías bordadas ..... $ 8.980
CAMISAS en mangas cortas, fantasía o cuadro en poliester algodón muy finas.. $ 16.980

HOMBRES

FINISIMO PANTALON en tropical de lana y poliester todos los talles por día 16 $ 29.980
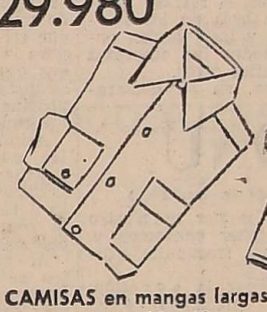
PANTALON JEAN en fuerte carpa blue talles 36 al 46 por día de saldos únicamente ..... $ 19.980
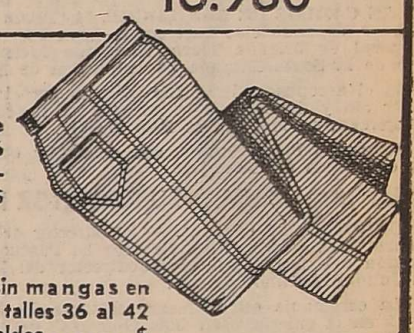
CAMISETA sin mangas en fino morley talles 36 al 42 por día de saldos ..... $ 2.980
CAMISAS en mangas largas para vestir en Van Heusen, Lavilisto, Galardón ,etc., por día 16 solamente ..... $ 19.890
SALDOS DE COLORES EN CALZONCILLOS de Poliester algodón por mañana solamente . $ 5.980

NIÑOS
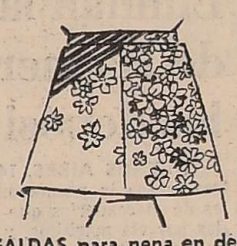
FALDAS para nena en delicados estampados con cierre talles 2 al 6 por saldos . $ 4.980

BOMBACHAS en strecht todas las medidas por día de saldos únicamente ..... $ 790

CAMPERAS en jeans en finísima confección, la prenda del momento por día 16 $ 14.900
PANTALON jean haciendo juego con la campera con cinturón por día de saldos $ 14.900
MEDIAS TUBULAR en strecht la gran oportunidad solamente 3 por cliente . $ 590

BLANCO Y TEJIDOS
LA GRAN TENTACION, RETAZOS de todos los tipos a la mitad de su valor
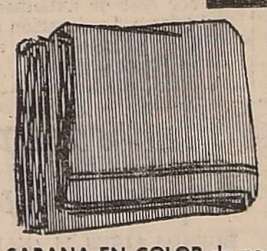
SABANA EN COLOR de poliester algodón en una plaza por día de saldos únicamente ..... $ 9.890
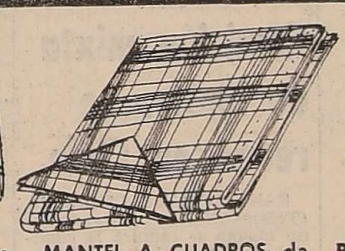
MANTEL A CUADROS de 2,50 mts. con 12 servilletas por día de saldos únicamente..... $ 19.980
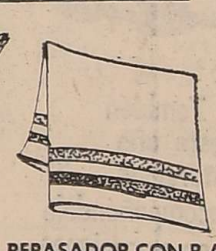
REPASADOR CON RAYAS de gran tamaño y muy absorbente por día 16 únicamente ..... $ 1.590
LIENZO DE GRAFA de 1,63 mts. de ancho por mañana solamente ..... $ 3.980
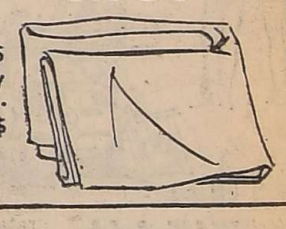

PERFUMERIA Y LIMPIEZA

COLONIA CORAL en cualquier fragancia por 440 cc. por mañana solamente . $ 7.800

TINTURA TORRISI VIOLA en todas sus tonalidades por día de saldos únicamente $ 3.190

CHAMPU ROBY en cualquiera de sus tipos de 130 cc. por día 16 solamente $ 640 2.590

JABON LA ESPUMA en panes de 300 gramos por día 16 únicamente, 6 por cliente a ..... $
ESPIRALES NEOCID por día de saldos únicamente .. $ 998

SIEMPRE VENDEMOS MAS BARATO AL CONTADO O CREDITO

SUPERTIENDAS RODRIGUEZ
LAS HERAS 61

Breves nacionales

EXPOSICION DE GANADERIA EN EL SUR

RAWSON (Chubut), 14 (Télam). — Será inaugurada mañana la Cuarta Exposición de Ganadería y Cuarta Muestra de Industria y Comercio organizadas por la Sociedad Rural del Valle del Chubut.

Las muestras se realizarán en las instalaciones que dicha entidad posee en la ciudad de Trelew, el centro económico más importante del noroeste del Chubut.

Hay marcada expectativa por conocer los precios que se pagarán por los grandes campeones merino-australiano, considerados como los mejores reproductores de esa raza en nuestro país, al mismo tiempo que se ha registrado un récord de productos expuestos por las más prestigiosas cabañas de la provincia y del norte de Santa Cruz.

GANADORES DEL CONCURSO PAMI 79

BUENOS AIRES, 14 (Télam). — El Instituto Nacional de Servicios Sociales para Jubilados y Pensionados (PAMI) informó que la señora María Lidia Quiñones de Figueroa, salteña, obtuvo el primer premio del concurso literario PAMI 1979, por su cuento "La Chayana" que presentó con seudónimo de "Amancay".

El segundo y tercer premios fueron otorgados a Velma Baldi "Pico", de Buenos Aires, por "Casamiento en pueblo chico" y Félix Infante "Jean de la Croix" de Jujuy, por la narración "Ciudad nueva".

Integraron el jurado la escritora María Esther de Miguel y los doctores Juan Manuel Medrano y Norberto Silvetti Paz.

PLAN REGULADOR DE PESCA

MAR DEL PLATA, 14 (Télam). — El secretario de Intereses Marítimos, contralmirante Carlos Noé Guevara y el subsecretario de Pesca, capitán de navío Humberto Ghersa, se reunieron hoy en esta ciudad para examinar distintos asuntos relativos a Pesca, Plan Regulador, Construcciones Portuarias y Administración General de Puertos.

A la reunión, que fue definida como de trabajo, asistieron en parte de su desarrollo funcionarios de la Administración de Puertos y del Mercado Nacional de Concentración Pesquera.

La reunión se inició poco después de las 10 y finalizó a las 12.

También se informó que el contralmirante Guevara permanecerá en esta ciudad hasta el 22 del actual, en uso de licencia.

CESO EL PLAN ALERTA EN PARANA

SANTA FE, 14 (Télam). — Al producirse el descenso de dos centímetros de las aguas del Paraná durante las últimas 24 horas, en jurisdicción del puerto local, la Prefectura Naval Argentina, Delegación Santa Fe, dejó sin efecto la aplicación del plan "Alerta" vigente desde hace unos días, cuando la altura de dicho río superó los 4,50 metros.

La prefectura local informó que el hidrómetro del dique dos de la estación marítima, registró esta mañana a las 6 una marca de 4,48 metros, que representa dos centímetros menos que la anotada ayer a la misma hora, determinándose dar fin al plan que comprendió patrullajes de prevención en la zona ribereña.

INSPECCIONAN UNIDADES EN EL SUR

SAN CARLOS DE BARILOCHE, 14 (Télam). — Para inspeccionar dependencias castrenses, llegó hoy a esta ciudad el general de brigada Mario Benjamín Menéndez, comandante de la Sexta Brigada de Infantería de Montaña.

En el aeropuerto local fue recibido por el jefe del Area Militar 523 y director de la Escuela de Instrucción Andina del Ejército, coronel Carlos Rito Burgos.

Menéndez inspeccionará esa escuela y otras dependencias castrenses del Area 523.

CORDOBA: ASUMIO SUBDIRECTOR DEL LICEO

CORDOBA, 14 (Télam). — El Director del Liceo Militar General Paz, coronel Raúl Ernesto Di Pascuo, puso hoy en posesión del cargo al nuevo subdirector del Instituto, coronel Julio Argentino Morales.

La ceremonia estrictamente castrense se llevó a cabo a las 12 en la galería "San Luis Gonzaga" del precitado liceo.

El coronel Morales remplaza en el cargo al coronel Raúl Fierro quien pasó a desempeñar otras funciones en el Cuerpo de Ejército II con asiento en la ciudad de Rosario.

Responsabilizan a la Unión por el atentado en Aeroflot

MOSCU, 14 (U.P.I.). — La agencia de noticias oficial Tass culpó hoy a las autoridades estadounidenses por el ataque a las oficinas de la compañía aérea soviética Aeroflot, en el que resultaron heridas tres personas.

"La nueva acción de bandidaje, organizada por los grupos terroristas fascistas de la liga de defensa judía y Omega 7 es el resultado de la investigación directa a éstos y otros grupos terroristas por parte de las autoridades estodundenses", dijo Tass en un despacho desde Nueva York.

Tass expresó también que la explosión de ayer a la tarde "causó considerables daños materiales" a las oficinas de la empresa soviética, y que "solamente por una circunstancia afortunada" ninguno de los empleados resultó herido.

Por su parte, los detectives neoyorquinos dijeron hoy que el explosivo de "alta potencia", posiblemente dinamita o explosivos plásticos, lanzado contra las oficinas de la empresa soviética, ubicada en la quinta avenida de Manhattan, podría haber matado a cualquiera que estuviera caminando frente a las oficinas en ese momento.

Tres transeúntes cercanos al lugar en el momento del estallido fueron tratados por heridas leves provocadas por los vidrios rotos.

Exposición de armamentos en Madrid

El ministro español de Defensa, Agustín Rodríguez Sahagún (derecha) inauguró ayer en Madrid una exposición permanente de armamentos de fabricación española, en la sede del Instituto Nacional de Industria (INI). (Radiofoto de UPI).

Se instó a defender la industria nacional

Reclamó al gobierno la Cámara de Comercio de Arrecifes. Pidióse que se revierta la política economica

BUENOS AIRES, 14 (NA). — La Cámara de Comercio e Industria de Arrecifes reclamó hoy del gobierno nacional que "revierta" su política económica y "proceda a defender la industria nacional" además de "pasar de una economía de especulación a una de producción para evitar el éxodo de trabajadores", según un comunicado difundido hoy.

"El empresariado ve con temor los resultados de una política económica que en vez de ensanchar las bases productivas del país las va reduciendo", puntualiza el mensaje, y especifica que a ello contribuyen numerosas medidas dispuestas a ese nivel, como la apertura de importaciones, el retraso cambiario, "una baja en los salarios reales" y las "tarifas políticas de todas las empresas públicas", entre otros.

La cámara, en su declaración solicita también al Estado Nacional que corrija "el déficit y la ineficiencia del sector público" y que, además de industrializar el interior del país "integrando sus distintas regiones", incentive la producción agropecuaria.

En el orden provincial, pide que "se revean" las políticas fiscal y crediticia y que se disponga "la aplicación estricta de la ley 7229, impidiendo la instalación y ampliación de industrias en el conurbano".

Pide además que el gobierno bonaerense "derogue el gravamen del 1,5 por ciento para los proyectos de inversión presentados por el Banco de la Provincia de Buenos Aires" porque "es impeditivo de la realización de muchos de los mismos", y que cree una línea de créditos para la construcción de viviendas otorgadas a empresas que se instalen en el interior de la provincia o sean erradicadas del cono urbano.

Asimismo, propone que para las empresas instaladas "se instrumente un sistema de desgravación impositiva (impuesto a los ingresos brutos) para la construcción de viviendas destinadas a su personal".

Al cuestionar distintos aspectos de la política económica nacional, expresa que la misma" "en vez de ensanchar las bases productivas, las va reduciendo" con un retraso cambiario, la apertura de importaciones, un sector público "deficitario e ineficiente", un restringido plan de obras públicas y el retraso de grandes proyectos de explotación de Soda Solvay, Petroquímica Sudeburgia y Puertos de Aguas Profundas, entre otras.

Agrega que también contribuye a reducir las bases productivas nacionales "una baja en los salarios reales que está disminuyendo las condiciones de vida del trabajador", una política financiera que "al encarecer el dinero impide la concreción de proyectos productivos", un "cuadro recesivo reflejado en el estacamiento del producto bruto interno".

Dice además que "las tarifas políticas se han vuelto a implantar, alejadas de los costos reales, para todas las empresas públicas" y "una inflación persistente" van en detrimento del desarrollo de las empresas del país.

ONU

(Viene de la 1ra. Pág.)

dente y el primer ministro acordaron tener contactos y consultas más frecuentes", dijo.

"Al condenar la agresión soviética, el presidente y el primer ministro estuvieron contestes en la necesidad de robustecer la solidaridad occidental con medidas concretas para impresionar en la Unión Soviética las consecuencias de su conducta", informó la Casa Blanca.

El pacto de las bases de Estados Unidos con España vence el año que viene y se cree que Madrid gestionará términos más generososo. También pretende unirse a la Organización del Tratado del Atlántico Norte (OTAN).

La nota dice que Carter agradeció a Suárez "el apoyo de España en el esfuerzo internacional para obtener la libertad de los rehenes estadounidenses que tiene Irán contra las normas de la decencia y el derecho universalmente aceptados".

Ambos gobernantes coincidieron en que "el principio del imperio de la ley, vital para toda la comunidad mundial, está en riesgo en esta crisis".

Los temas que trataron comprendieron las crisis de Irán y Afganistán, la situación del Oriente Medio, la América Latina y El Caribe, y la cooperación hispano - americana en cuestiones de seguridad occidental.

Lacroze

(Viene de la 1ra. Pág.)

doce millones de toneladas.

P: Qué perspectivas presenta la nueva siembra?

R: Todavía es muy prematuro hablar de la nueva siembra, que recién se inicia en la Argentina.

P: Con respecto a los precios a fijarse, cree que son muy remuneradores, como para que los agricultores siembren más?

R: Eso va a depender mucho de la evolución próxima de los mercados, que también de alguna manera va a depender de la forma en que Estados Unidos manejen estos excedentes que se han producido a raíz de la decisión de implementar el bloqueo de granos a la URSS".

Comisión mixta de límites se reúne en Chile

SANTIAGO DE CHILE, 14. (Télam-ANSA).— En el terreno mismo se reunirá la comisión mixta de límites chileno-argentina.

Para estos efectos viajaron hoy a la zona austral de Chile el Director Nacional de Límites y Fronteras, general (R) Pedro Ewing, y el presidente de dicha comisión, ingeniero Alejandro Forch.

El grupo chileno se unirá al argentino, que encabeza el general Luis María Miro. Analizarán el trabajo de definición de la traza fronteriza que efectuaron sus respectivos delegados, en la llamada "zona de Vega Mal", en la Patagonia.

Limitan la permanencia de las mercaderías en los depósitos fiscales

BUENOS AIRES, 14. (NA). — El gobierno limitó a tres meses la permanencia máxima en depósitos fiscales de mercaderías que lleguen a la Argentina importadas por vía marítima, y a sólo 30 días la que sea traída por vía aérea, se anunció oficialmente.

La medida, puesta en vigencia mediante la sanción del decreto Nº 87, dado a conocer hoy, fue adoptada como consecuencia de la gran afluencia de mercaderías importadas lo que provoca serias dificultades tanto en los depósitos aduaneros del puerto de Buenos Aires como del aeropuerto de Ezeiza.

El decreto establece que, con caso de excepción, podrá concederse una prórroga a los plazos anteriormente indicados, siempre que la solicitud se haga con quince días de anticipación a la fecha del vencimiento del mismo. La duración de la prórroga no podrá exceder el plazo originalmente acordado para la estancia de la carga en el depósito.

Reincorporaría a obreros despedidos una papelera

BUENOS AIRES, 14. (NA).— La Papelera del Plata, de la localidad bonaerense de Wilde, habría dejado sin efecto su intención de suspender a unos setenta operarios en febrero, y consideraría la reincorporación de algunos de los setenta obreros despedidos, lo que acercaría una solución al conflicto que afecta a esa fábrica, según trascendió en fuentes sindicales.

Directivos y obreros del establecimiento se reunieron hoy para considerar por recomendación del Ministerio de Trabajo la búsqueda de un acuerdo que permita que el personal deje sin efecto el trabajo a reglamento.

La empresa, que ya reincorporó a cinco de los despedidos, estaría dispuesta a hacer lo propio con otros tres o cinco, además de mejorar las condiciones de trabajo.

Las partes en conflicto se volverán a reunir el miércoles, para conformar una propuesta de solución que sea ventilada al día siguiente ante las autoridades de la delegación Avellaneda del Ministerio de Trabajo.

Entre tanto, voceros sindicales reiteraron la denuncia de que existen indicios de que podría cerrar la fábrica Papelera Celulosa Argentina, que funciona en la localidad bonaerense de Bernal.

En ese establecimiento trabajan 590 obreros, luego de que el personal se redujera en 390 personas en tres años. Los portavoces gremiales afirmaron que existe la posibilidad de que se retiren entre este mes y febrero otros cuarenta operarios.

Renunció el titular de la Comisión Nacional de la Cuenca del Plata

BUENOS AIRES, 14 (NA). — El general de división (RE) Mariano de Nevares presentó su renuncia como titular de la Comisión Nacional de la Cuenca del Plata (CONCAP) por disentir sobre el cambio de traza de Yacyretá y las compensaciones otorgadas al Paraguay por los territorios que inundará esa represa, según se supo hoy de fuentes inobjetables.

De Nevares elevó su renuncia por motivos de "índole personal" durante una entrevista que mantuvo el 28 de diciembre último con el ministro de Relaciones Exteriores y Culto, brigadier (RE) Carlos Pastor, aunque nada se informó si la cancillería habría girado ya la dimisión al Poder Ejecutivo, nacional, que deberá definir sobre su aceptación o no.

Si bien las fuentes consultadas estimaron que antes de fin de semana habrá de conocerse una decisión al respecto, no descartaron que exista un pedido para que el general De Nevares continúe al frente de la CONCAP, por lo menos hasta fines de mayo próximo, luego de que el presidente del Brasil realice una visita oficial de dos días a la Argentina.

Resta saber si De Nevares aceptará continuar en el cargo o por el contrario, quién sería su sucesor. En ese sentido, las fuentes dijeron que en la CONCAP bien podría ser nombrado un oficial superior del Ejército o de la Fuerza Aérea y aventuraron, para el primer caso, al general (RE) Abel Catuzzi, que se desempeñó como segundo comandante del V Cuerpo.

Durante los acuerdos tripartitos (Argentina-Brasil-Paraguay) para armonizar las repersas de Corpus e Itaipú y en las negociaciones argentino-paraguayas sobre el complejo hidroeléctrico de Yacyretá, y sus posteriores acuerdos llamó la atención, a los observadores, la no presencia en las ceremonias del general De Nevares.

Desde ese entonces, se habló de "desinteligencias" entre la cancillería y la CONCAP y se sabe que el general De Nevares elevó un informe de "tono crítico" respecto a las tratativas con Paraguay sobre el cambio de traza de Yacyretá y las compensaciones que se comprometió la Argentina a otorgar a su socio en la obra por mayores territorios inundados.

Ordenan en Bogotá el cierre de tres supermercados

BOGOTA, 14 (UPI). — El presidente Julio César Turbay Ayala, que afronta el descontento popular por la creciente carestía inició una campaña contra la especulación y ordenó el cierre de tres almacenes pertenecientes a podrosas cadenas de supermercados en esta capital.

Empero, los propietarios de esas cadenas advirtieron que los aumentos se deben a que el gobierno autorizó el reajuste de los precios mayoristas y dijeron que la clausura es arbitraria.

La escalada alcista se inició el dos de enero, cuando los precios en los productos básicos de la canasta familiar se triplicaron, anulando los aumentos de sueldos que había decretado el gobierno en noviembre.

Este año dedicarán 800 millones de dólares al sector comunicaciones

BUENOS AIRES, 14 (NA). — El secretario de Comunicaciones, general Oscar Corrado, estimó hoy, en declaraciones periodísticas, que la Argentina alcanzará un alto nivel de eficiencia en comunicaciones a finales de la década del '80 y anunció que en ese rubro se invertirán este año unos 800 millones de dólares.

En declaraciones formuladas esta noche a una radioemisora de esta capital, Corrado se refirió al plan decenal de la empresa Nacional de Telecomunicaciones (ENTel) y al régimen tarifario que se aplicará para solventar, junto con los créditos, las inversiones previstas hasta 1986.

Explicó que el programa de inversiones, a partir de 1976, fue creciendo anualmente previéndose que en 1980 se destinarán al sector comunicaciones unos 800 millones de dólares "inversión que crecerá en 1981 y ya a partir del '82 irá decreciendo para estandarizarse hasta 1986".

"Hasta 1978 hubo un objetivo claro, que fue el mundial de fútbol, lo que nos obligó a hacer grandes inversiones en redes de larga distancia y ahora en 1980, prevemos habilitar 100 mil líneas telefónicas más que las realizadas en 1979 y a partir de 1983 instalaremos 200 mil líneas anuales", dijo.

El general Corrado dijo luego que ENTel "ha trabajado hasta el presente sin acceder a créditos, y a partir de este año incrementaremos nuestros recursos a través del financiamiento, pues tenemos el criterio de que las inversiones se deben cargar en parte al futuro abonado y no al presente abonado".

"En definitiva, la tarifa será una consecuencia de una política de financiamiento de las inversiones, que es lo que queremos aplicar a partir de este año. No quiere decir que sea partidario de elevar las tarifas por elevarlas, sino que los aumentos sean en el nivel justo, accesibles a toda la población", destacó.

En el último tramo del reportaje, el secretario de Comunicaciones estimó, al responder una pregunta, que la Argentina alcanzará en materia de comunicaciones un nivel de alta eficiencia a fines de la década del '80.

Boicot

(Viene de la 1ra. Pág.)

ciento, dejando unas 16 millones de toneladas disponibles, de las cuales dos o tres millones podrían venderse a la Unión Soviética".

Allegados a la delegación argentina dijeron que se esperaba que la próxima cosecha de maíz, sorgo y soja en su país, que se levantará entre abril y mayo, dejará un saldo exportable, aun no comprometido, de unos 11 a 12 millones de toneladas.

"En Buenos Aires se informó que las estimaciones para la próxima cosecha de maíz son de unos 9 millones de toneladas, con un saldo exportable de 6,4 millones; la de soja son unos 4 millones de toneladas, con saldo exportable de 3,5 millones y la de sorgo son unas 7 millones de toneladas, con saldo exportable de 2,6 millones".

Opinión de funcionarios

WASHINGTON, 14 (UPI). — Funcionarios norteamericanos dijeron hoy que tienen la esperanza de que los estibadores cargarán cerca de 3 millones de toneladas de cereales que el presidente Jimmy Carter ha autorizado enviar a la Unión Soviética a pesar de su embargo.

Los funcionarios aprobaron los procedimientos para efectuar los embarques, pero los estibadores continuaron renuasndose a cargar cualquier envío con destino a la Unión Soviética, no sólo de productos agrícolas sino también de alta tecnología.

En represalia por la invasión soviética a Afganistán, Carter embargó la venta de 17 millones de toneladas de cereales y un millón de toneladas de semilla de soja a Rusia. El presidente, empero dijo que permitiría embarques adicionales hasta completar 8 millones de toneladas de trigo y maíz que Estados Unidos está obligado a vender a los rusos por el acuerdo cerealero entre los dos países. De ese monto, han sido enviadas ya unos 5 millones de toneladas y deben aún embarcarse 3 millones más.

El economista principal del Departamento de Agricultura, Howard Hjort, dijo hoy que "esperamos que esos productos puedan ser enviados, pero eso es algo que todavía está en discusión" debido al boicot dispuesto por su cuenta por el sindicato de estibadores de Estados Unidos contra los embarques a la Unión Soviética.

Hjort dijo que funcionarios del Departamento de Comercio han completado un plan de distribución de las ventas de esos casi 3 millones de toneladas entre 12 corredores de granos privados, en base a sus partes proporcionales de la venta total de granos a Rusia durante el año fiscal.

Pero el vicepresidente ejecutivo del sindicato de estibadores, John Bowers, dijo hoy que "es todo o nada. No se como podemos tener un boicot parcial".

Paraguay tomará mañana una zona franca cedida en el puerto de Rosario

SANTA FE, 14 (Télam). — La república del Paraguay tomará posesión pasado mañana en el puerto de Rosario de la zona franca cedida por el gobierno argentino, según el convenio suscripto el 29 de noviembre del año anterior en ocasión de la visita efectuada a Buenos Aires por el presidente del vecino país, general de ejército Alfredo Stroessner.

El convenio forma parte de seis documentos suscriptos en esa oportunidad, por el que se dispuso ceder la zona comprendida por los galpones "D" y "E", y el elevador, situados en la unidad 5 de la estación portuaria rosarina.

La ceremonia, que por distintos motivos fue diferida en dos oportunidades se iniciará con el arribo al aeropuerto internacional de Fisherton a las 9.45 de la delegación de nuestro país. Estará presidida por el ministro de Economía de la Nación, doctor José Alfredo Martínez de Hoz, a quien acompañarán otros funcionarios de su cartera, aguardándole en la estación aérea, el gobernador de la provincia de Santa Fe, vicealmirante (RE) Jorge Aníbal Desimoni.

El doctor Martínez de Hoz, el vicealmirante Desimoni y la gerente de explotación de elevadores del puerto rosarino, ingeniera María Cabrial de Peña, aguardarán, a las 10, el arribo de la misión paraguaya.

La encabezará el ministro de Industria y Comercio, señor Delfín Ugarte Centurión y estará integrada por funcionarios y empresarios de la república hermana.

Desde las 11, se prevé —previa ejecución de los himnos nacionales de Paraguay y la Argentina— sendos discursos de los ministros Martínez de Hoz y Ugarte Centurión. Seguidamente ambos procederán a suscribir el protocolo de posesión paraguaya de la zona franca, recorriendo en compañía de las delegaciones el sector portuario cedido.

Los actos concluirán a las 12,30 en la Bolsa de Comercio de la ciudad de Rosario, donde la Junta Nacional de Granos ofrecerá un almuerzo en homenaje a la delegación de Paraguay.

No sancionaron la prórroga de la ley 21.499

BUENOS AIRES, 14 (NA). — La Junta Nacional de Carnes informó hoy que al no haber sancionado la vigencia de la prórroga a la Ley 21.499, del impuesto de emergencia a la producción agropecuaria, el mismo caducó el 31 de diciembre último.

En consecuencia, dice el informe de la Junta "los agentes de recepción no podrán receptar el cuatro por ciento de aplicación del impuesto a partir del primero de enero de 1980".

Arribó de Italia monseñor Mozzoni

BUENOS AIRES, 14 (Télam) — Procedente de Italia arribó hoy a nuestro país el cardenal Huberto Mozzoni, quien entre los años 1958 y 1969 fue nuncio postólico de la Argentina.

A su llegada a la estación aérea de Ezeiza dijo que venía para visitar a sus familiares y a "pasar unos buenos días, porque en Italia hace mucho frío".

Monseñor Mozzoni, de 76 años de edad, nació en Buenos Aires en 1904, y consultado sobre cuál era su opinión con respecto a la intervención del Papa Juan Pablo II en aspectos referidos a la paz mundial, sostuvo que "esa es su misión, porque la religión —dijo— persigue fundamentalmente el bien del hombre, por lo tanto su intervención para la paz mundial es en procura de la paz del hombre".

Ante otra consulta respondió que la "iglesia tiene cifradas grandes esperanzas en todos los pueblos, especialmente el argentino, un pueblo de hondo arraigo católico, formado por inmigrantes españoles e italianos".

Rigen nuevas tarifas en el servicio de autotransporte

BUENOS AIRES, 14 (Télam) — A partir de la cero hora de mañana serán aumentadas las tarifas de los servicios de autotransporte de pasajeros, ferroviarios, aéreos y subterráneos.

La Secretaría de Estado de Transporte y Obras Públicas difundió el viernes último la nueva escala para el transporte automotor, fijando boletos mínimos de 350 pesos para el área metropolitano y de 750 y 900 pesos para las líneas de media y larga distancia, respectivamente. Estos valores representan un incremento promedio del orden del diez por ciento y tienden a "mantener el equilibrio entre los ingresos y costos de la prestación, compatibilizando los requerimientos empresarios para una adecuada gestión económica-financiera de la actividad, con el objetivo de no inducir presiones inflacionarias o factores de desequilibrio".

Cuadros tarifarios

Para el autotransporte de las líneas del distrito federal se fijó un boleto mínimo de 350 pesos (el actual es de 300), de tres a seis kilómetros; 450 de seis a 12 y 600 pesos de 12 a más kilómetros.

Para las línea suburbana, grupo I, se establece también un mínimo de 350 pesos; de 3 a 6 kilómetros, 450 pesos de 6 a 9 kms. 550 pesos; de 9 a 18 kms. 700 pesos; de 18 a 27 kms. 850 pesos; de 27 a 36 kilómetros, 1.000 pesos; de 36 a 45 kms. 1.100 pesos y 45 o más 1.200 pesos.

En cuanto a las líneas interurbanas se fija un precio en la terminal de 330 pesos.

Para los servicios de larga distancia se fijó un mínimo de 900 pesos; los servicios al sur del río Colorado se establecen en un mínimo de 450 pesos.

Por otra parte para las líneas con servicios a hipódromos de Palermo, San Isidro y La Plata, se fija un mínimo de 715 pesos; para las líneas de temporada se establece un mínimo de 350 pesos para los servicios de encomienda y exceso de equipaje de 600 pesos y el boleto escolar único será de 250 pesos.

Servicios aéreos

Un aumento de un seis por ciento promedio regirá en las tarifas para servicios regulares de cabotaje de pasajeros y de cargas, de acuerdo a lo dispuesto por la Dirección Nacional de Transporte Aéreo Comercial.

Servicios ferroviarios

También serán incrementadas a partir de la cero hora de mañana las tarifas de los pasajes de los servicios urbanos y suburbanos que presta la Empresa Ferrocarriles Argentinos.

El precio del boleto mínimo de ida con validez hasta 16 kilómetros (plaza Constitución - Lomas de Zamora; Retiro - Villa Devoto; Retiro - Belgrano) pasará de 450 pesos a 500, mientras el de ida y vuelta será de 1.000 pesos.

Otros precios a regir, a título de ejemplo son: Plaza Constitución - La Plata, 1.600 pesos; Once - Moreno, 1.050 pesos; Retiro - José C. Paz, 1.200 y Retiro - Munro 650 pesos.

Por otra parte, a partir de la cero hora, del miércoles 16 para los servicios de cargas en general el aumento que regirá alcanza un porcentaje del nueve por ciento.

Aclaró la empresa que los servicios de trenes de la línea general no verán aumentar sus tarifas en esta oportunidad.

Subterráneos

Un incremento de 50 pesos por ficha regirá a partir de mañana en todos los subterráneos de Buenos Aires.

La empresa informó que el cospel del viaje, precio único, valdrá 350 pesos.

Espectacular desalojo hubo en Mar del Plata

MAR DEL PLATA, 14 (Télam) — Un espectáculo desusado ofreció este mediodía la rambla Bristol, en el sector de la "pasarela", al practicarse por orden municipal, el desalojo del restaurante "Maryce", denominado el "Rincón de los Artistas".

En medio de gran cantidad de bañistas, que en esos momento invadían el área de los barcitos de la rambla Bristol, funcionarios municipales para sacar sus pertenencias, concretaron el procedimiento.

La velocidad impresa por los funcionarios actuantes en el operativo, atrajo a cientos de turistas que transitaban por el sector, ante un rumoroso y colorido marco, y en momentos que la temperatura superaba los 27 grados.

Los veredones fueron cubiertos de heladeras, cocinas, mostradores, máquinas de todo tipo, cajones con bebida, mantelería, bolsas, paquetes de comestibles, vajilla y todo cuanto se hallaba en los depósitos del comercio.

Vencido el primer plazo acordado para sacar las pertenencias una de las puertas, que llevaba el número 7, fue clausurada.

La medida —según revelaron los funcionarios comunales actuantes— se concretó hoy, pero "las intimaciones comenzaron hace largo tiempo atrás, al advertirse deficiencias en el mecanismo de traspaso de la concesión", según se advirtió.

El personal municipal, tras desocupar el local, clausuró todas las puertas de acceso, precintando las mismas con una faja especial.

La medida de desalojo fue dictada y comunicada hace 24 horas a los ocupantes del comercio, que desoyeron las advertencias municipales. "A pesar nuestro, hubo que aplicar la ley" consignó uno de los inspectores actuantes. Ahora habrá que solucionar el problema surgido con los 20 empleados del restaurante, para ubicarlos en otros negocios".

Se agregó que para llevar una solución al problema "se llamará a licitación a la brevedad". La identidad de los actuales concesionarios no fue suministrada por las autoridades.

Doctor
SCIPIONI
No atenderá su consultorio entre los días 20 de enero y 15 de febrero próximos
POR VACACIONES
12|1|F|67078|15|1

El Mejor Pollo del Mundo
ORIGEN: U.S.A. (GRADO "A")
Importados y Distribuidos por:
EXIMPLAT S. A.
VENTA A CONSUMIDORES MAYORISTAS
Precio Indicativo: $ 3.100 el Kg.
LAVALLEJA 1481 - T. E. 71-3578 - (5000) CORDOBA
15|1|F|67749|15|1

Funciona a pleno la planta de efluentes de la Destilería

Inaugurada hace un mes, es la más moderna de Sudamérica

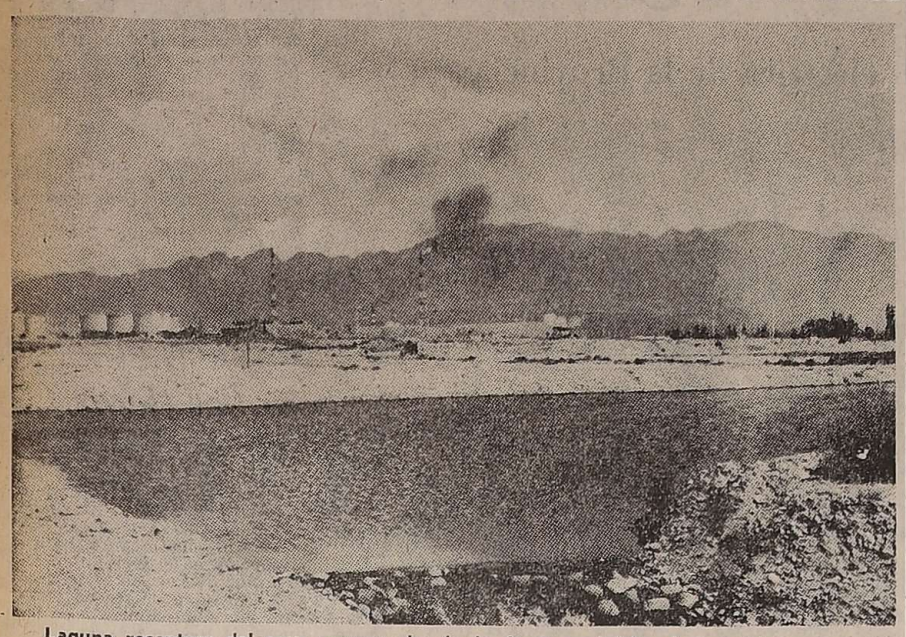

Laguna receptora del agua recuperada, desde donde se inicia el recorrido por cauces hacia las cascadas de oxidación.

Cascada de oxidación del agua recuperada. Al fondo en el lecho, las paletas removedoras del agua para aumentar la mezcla con el aire.

A un mes de inaugurada la Planta de Tratamiento de Efluentes Industriales de la Destilería de Luján de Cuyo, las atuoridades de la Destilería informaron, durante una visita efectuada por LOS ANDES, que la misma se encuentra funcionando a pleno y cumpliendo todos los objetivos previstos, sin tener que introducir por ahora, modificación alguna. De todos modos, todavía falta agregar algunas instalaciones para lograr en lo futuro el punto ideal, que es reciclar el agua que aquí se procesa e incluso utilizada en riego.

El agua en estos momentos, al llegar al final del proceso actual, puede ser bebida, pero el sabor es desagradable por el contenido de fenoles. No obstante, con los trabajos que se están realizando, introduciendo un proceso fitosanitario que incluye plantación de totora, esto podría lograrse, ya que la totora absorbe esos fenoles para su propia alimentación, dejando el agua bebible y sin sabores extraños.

La planta tal como está concebida y en funcionamiento, es una instalación de avanzada en el país, y considerada la más moderna de Sudamérica, tanto que han venido técnicos de empresas petroleras radicadas en la Argentina, además de la Destilería de La Plata, a conocerla, estudiar su funcionamiento y aprovechar esta experiencia, con vistas a introducir el sistema en esas otras empresas. Sería pues el principio de solución para el problema de los efluentes industriales de las empresas privadas que, algún día, deberán recurrir a estos procedimientos para ello.

Solución

Por su costo, una solución podría ser reunir a las empresas en una zona industrial, o hacerlo de modo que los líquidos puedan llegar a una planta procesadora común, que sirva a esa zona industrial. Esta que hemos visitado a sólo un mes de su puesta en servicio, está demostrando las bondades del sitema. Incluso, uno de los piletones estaba fuera de servicio, sin afectar el procesamiento, para inspección, pues las instalaciones están todavía en el periodo de garantía. Esto permite también su limpieza y mantenimiento.

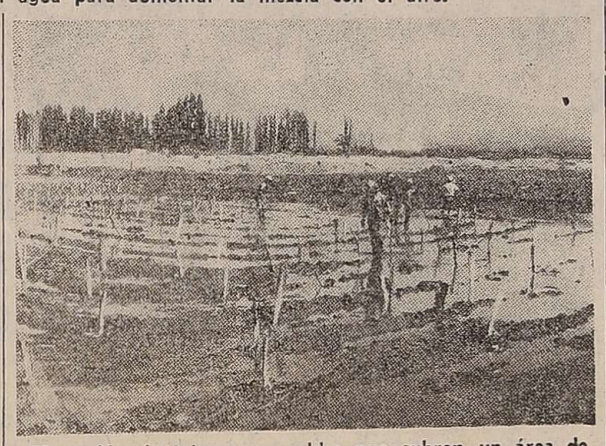

Plantación de totoras, en celdas que cubren un área de unos 1.000 metros de largo por 40 metros de ancho, unidas por zanjas serpenteantes. La totora absorbe los fenoles que dan mal sabor al agua.

Desde el día inicial hasta hoy, el paraje ha cambiado mucho y puede observarse el verdor en el recorrido del agua. Las piedras tienen acumulada gran cantidad de algas, hay ranas y se está pensando en la forestación y siembra de peces.

Las autoridades de la Destilería han tomado contacto con la Dirección Provincial de Bosques, para un asesoramiento sobre el punto. También han conversado con los técnicos del INTA. Todo ello, para saber en qué punto puede regarse con esa agua y qué variedades vegetales conviene plantar.

Reciclaje

El agua tomada del río Mendoza efectúa el recorrido para el uso de la Destilería y queda en desuso, convertida en un líquido negro y con olor. Al final del recorrido, al caer al río, está de acuerdo con las exigencias establecidas en el Decreto Nacional Nº 2125/78 que rige en materia de vuelco de efluentes industriales.

El primer paso es su empleo en riego. Con el informe de los dos organismos citados, se iniciará la forestación. El segundo paso es poder utilizar esa agua nuevamente en las necesidades industriales de la Destilería. Para ello, al final del circuito, instalarían una planta de bombeo para su retorno al punto de partida. Esta idea está en estudio, y para ello se ha designado una comisión especial.

Oxígeno y totora

El proceso de oxidación consiste en airear los líquidos efluentes, introduciéndole aire para la biodegradación de la materia orgánica. Esto se consigue con una serie de pequeños saltos de agua y con batidores mecánicos.

Finalmente, esos líquidos ya reconvertidos en agua, pasan al totoral, donde las raíces se encargan de eliminar los fenoles. El totoral está en formación en 10 celdas de aproximadamente 1.000 metros de largo por 40 metros de ancho, formando una sola unidad de superficie, pero unidas las celdas entre sí por cauces serpenteantes, o en forma de S, lo que permite exponer el agua durante más tiempo a los efectos del aire, del sol y de la incidencia de la totora.

Efluentes

El complejo industrial de la destilería requiere unos 2.500 m3/h. de agua que toma del río Mendoza. Luego de ser decantado el caudal, y clarificado, se destina a la producción de agua desmineralizada para la generación de vapor y sistemas de enfriamiento. Los efluentes quedan reducidos al 60% de dicho caudal. El resto es destinado a reponer pérdidas por evaporación del circuito de refrigeración y generación de vapor. Por ello estos efluentes contienen aguas ácidas, alcalinas y contaminadas con hidrocarburos. Luego del tratamiento, vuelven al río, ajustadas a las especificaciones internacionales.

Las aguas ácidas y amoniacales, que pueden contener sulfuros de hidrógeno, compuestos amoniacales y a menudo fenoles, son tratadas en la planta de aguas no neutras ya existente en la destilería, donde previa decantación de los hidrocarburos, son despojadas, mediante calentamiento e inyección de vapor, de los contaminantes livianos que se envían a un incinerador. Las aguas alcalinas son tratadas por reacción con anhidrido carbónico para reducir su pH y descomponer los contaminantes. Estos efluentes contienen materias biodegradables que deben depurarse biológicamente.

Finalmente, las aguas contaminadas con hidrocarburos son tratadas en cuatro piletas sistema A.P.I. (American Petroleum Institute) para reducir el tenor de hidrocarburos a límites permisibles y asegurar un óptimo rendimiento del tratamiento biológico final.

Precisamente, para eliminar los contaminantes de hidrocarburos, materias biodegradables y fenoles que aún pudieran contener las aguas, YPF contrató la construcción de esta nueva planta de tratamiento de efluentes industriales, integrada al sistema ya existente en la destilería de Luján de Cuyo.

Dictan normas para el fondo de incentivación del personal de Rentas

En la edición del 10 de este mes, página 7, dimos a conocer la ley por la cual se crea un fondo de incentivación para el personal de la Dirección de Rentas, organismo dependiente del Ministerio de Hacienda. Esa determinación podrá ser extendida a la Dirección de Catastro, en virtud de la tarea que realiza en la confección de las nuevas fichas catastrales.

En relación con aquella medida, se difundió ayer el decreto Nº 3514, que reglamenta la forma de liquidación de ese beneficio.

Expresa que el "Fondo de Incentivación instituído por ley 4404 para el personal que presta servicios en la Dirección General de Rentas, será liquidado, en forma provisoria por bimestre vencido, de acuerdo con las normas que se fijan en el presente decreto, a partir del 1º de enero de 1979 y abonado antes de la finalización del bimestre inmediato posterior". Agrega que, "en oportunidad de liquidarse el fondo del último bimestre del año calendario, se efectuará el reajuste anual, procediéndose a su pago antes del 31 de marzo del año inmediato siguiente".

"El fondo de incentivación será distribuído entre el personal de la repartición de acuerdo a la liquidación que practique la Dirección General de Rentas. Se considera personal de Rentas, a todo agente que preste efectivamente servicios en la misma con relación de dependencia, con carácter permanente o transitorio y a todo empleado adscripto que haya sido expresamente solicitado por la repartición y cuya adscripción hubiere sido aceptada".

Forma de distribución

El fondo de incentivación se distribuirá de la siguiente manera: a) dos tercios entre todos los agentes de la repartición en proporción a los haberes nominales devengados por cada uno en el año, con un máximo del 50% de dichos haberes nominales. Para las liquidaciones bimestrales provisarias, este límite se referirá a los haberes nominales del bimestre a liquidar;

b) El tercio restante, más el saldo del inciso anterior si lo hubiere, en proporción al tiempo trabajado por cada uno de los agentes. Se entenderá por "haber nominal" el total de remuneraciones sujetas a aportes y contribuciones que, excluidos los importes correspondientes al fondo de incentivación, hayan correspondido a cada agente.

A los efectos del cómputo de tiempo trabajado, se deducirán del total de días hábiles las inasistencias por cualquier causa, salvo las correspondientes a licencia anual reglamentaria y la no concurrencia a la repartición en cumplimiento de comisiones especiales de carácter oficial. Por cada día de suspensión se computarán 10 inasistencia; por cada falta injustificada 5 inasistencias, por cada tardaza menor de 15 minutos, un cuarto de inasistencia y por cada tardanza menor de tres horas 30 minutos, media inasistencia.

La reglamentación establece también otras causales y señala que si se computa al agente de 15 a 20 inasistencias, perderá el derecho de participar en la parte del fondo de incentivación que corresponde por asistencia.

Al agente que hubiere perdido el derecho a participar del fondo durante uno o más bimestre, en forma total o parcial, en oportunidad del reajuste anual no se le computará la asistencia que haya tenido durante ese o esos bimestres, ni los haberes nominales devengados si la exclusión hubiere sido total.

Por otra parte, no tendrá derecho a la percepción del fondo del respectivo bimestre, todo aquel agente con relación al cual se haya decretado su cesantía o exoneración como medida disciplinaria, teniendo los importes percibidos durante el año carácter de definitivos, no procediendo el reajuste anual.

Cuando la calificación obtenida por el agente haya sido 5 o menor, sobre un total de 10 puntos, en el transcurso de un año, conforme a la valoración que a tal efecto practique el director de Rentas, se perderá el derecho a la percepción del fondo de incentivación en el año calendario inmediato siguiente.

Valores constantes

Las comparaciones a valores constantes, se efectuarán de la siguiente manera: a) Recaudación del año que se liquida: por sumatoria de las recaudaciones mensuales a valores nominales; b) Recaudación promedio actualizada de los tres años inmediatos anteriores: se tomará la recaudación de cada uno de los meses de los tres años inmediatos anteriores, actualizados mediante la aplicación del índice de precios al por mayor, nivel general, que elabora el Instituto Nacional de Estadísticas y Censos, correspondiente a igual mes del año que se liquida. Sobre los importes así obtenidos, se calculará la recaudación promedio de cada mes a valores constantes.

Determinado el monto promedio actualizado por un mes, el importe resultante se mantendrá constante por el resto del año, al que se le sumarán los promedios de los meses siguientes.

La Dirección de Catastro adoptará para el personal que sea incorporado al fondo —dice— iguales normas a las establecidas para el que presta servicios en la Dirección de Rentas.

"El traspaso de AyE ha sido un regalo de Navidad"

No transfieren centrales del sistema nacional. Referencias a Mendoza hizo el ingeniero Blanco

Al decir del presidente de Agua y Energía ,ingeniero Aníbal Blanco, Mendoza sería una de las provincias que "recibieron un regalo de Navidad", con la transferencia de los servicios que comenzó el primero del corriente y que deberá culminar el 30 de junio, de acuerdo al plan trazado. Además, destacó que los servicios de distribución de agua para riego que realiza la empresa son "perfectamente transferibles", situación que se origina en que "los proyectos de riego son localizados". Y subrayó que Mendoza es "una de las provincias que mejor riega", y que "virtualmente, salvo en algunas cosas, ha recibido mayor aporte de la Nación para estos proyectos y se ha organizado de tal forma que no ha tenido mayores dificultades prácticamente desde la época de la colonia".

Estos conceptos fueron vertidos en un reportaje realizado por "La Nación".

Coincidentemente, su valoración es similar a la que formuló hace unos días para LOS ANDES el gerente regional Cuyo de la empresa estatal, ingeniero Manuel Sarandón, que destacó que "Mendoza ha tomado con seriedad el traspaso de los servicios".

Respecto al personal, en ingeniero Blanco manifestó que "se partió de la premisa de que todo el personal que está afectado a los servicios se transfiere, pero escuchamos decir a algunas provincias que ellas no pueden pagar los salarios que nosotros abonamos.

"Yo creo —continuó— que es el mejor regalo que les hacemos a las provincias. Y el gobierno nacional les recomienda que constituyan entidades disvinculadas de la administración central para que administren el servicio eléctrico. Algunas ya las tienen y otras las deberán formar.

"Se debe ser muy realista en esto —agregó—. Una persona que apile ladrillos es fácil de conseguir, pero no todos saben operar una máquina diesel, aunque no sea necesario para ello ser un genio. En las provincias hay gentes capaz, pero se teme quedarse sin ella si se la utiliza para operar los servicios que les serán transferidos .

"De cualquier manera, nosotros vamos a mantener un pequeño grupo profesional para que asista a las provincias en la constitución de sus empresas, en el caso de que no las tengan, o para solucionar los problemas que se presenten. Hay que tener en cuanta que a algunas se les plantea toda una novedad.

"Ahora —destacó—, insisto en que lo mejor que les damos es el personal que tenemos en cada lugar". Luego manifestó que las dos terceras partes del plantel, aproximadamente, están afectadas a los servicios que serán transferidos.

Luego de destacar la organización alcanzada por Mendoza en materia de riego, el ingeniero Blanco manifestó: "En cambio, hay otras provincias que por haber sido consideradas pobres o porque se autoconsideran provincias pobres, han pedido siempre que la Nación les construya obras y a pesar de que ellas no han hecho las inversiones no han tenido el desarrollo que tuvo Mendoza".

Agregó que la transferencia no presenta inconvenientes jurisdiccionales, pues las obras son más localizadas que en el caso de la tranmisión de energía eléctrica. Habrá que ayudar a las provincias —dijo— para que organicen ciertas formas de entidades con regentes y participación de sus gobiernos, para que ellas se hagan cargo de la conducción integral.

Política

Algunas provincias no tuvieron la suerte de recibir con tanto optimismo su regalo de Navidad. Y lógicamente se preguntaron cómo solucionarán la situación si la transferencia de servicios les presenta un panorama deficitario. Para ellas también el ingeniero Blanco ofreció una respuesta. Dijo: "Nosotros les aclaramos oportunamente: esto es una decisión política Esto les es transferido a ustedes sin cargo. Señores, hablen con el Ministerio de Economía, el cual ha prometido adecuar las tarifas gradualmente hasta que ustedes puedan cubrirse".

Luego de considerar beneficioso el traspaso si las provincias lo toman con responsabilidad, señaló que para entenderlo hay que "distinguir las etapasa funcionales del sector eléctrico; hay una etapa que podemos circunscribir al campo de la gran generación y transmisión de energía, cuyas características tecnológicas son diferentes en la etapa de distribución y comercialización del producto.

"En esta segunda etapa —explicó— puede resultar beneficioso que el consumidor final disponga de una atención más cercana en lo que a sus necesidades se refiere. Estos servicios, por lo tanto, son fácilmente transferibles.

"Lo que no es posible transferir —agregó— es la generación mayor y la gran transmisión, puesto que el transporte de energía a grandes distancias plantearía ciertos problemas de jurisdicción".

Luego destacó que a medida que se produce la interconexión de un país o de varios países mediante una red de alta tensión, la ingeniería va enfocando el problema con un criterio global; alimentar la red sin pensar en los clientes en forma individual. Esa es la causa por la que un proyecto pierde la escala local o regional y se dimensiona a nivel nacional.

Respecto a la distribución de la energía a los consumidores dijo que no habrá problemas. "Quizá —explicó— una empresa gigante como la nuestra, que abastece a todo el país, por más buena voluntad que tenga, puede demorar más tiempo entre conocer la necesidad del consumidor final y darle la respuesta que necesita". Téngase en cuenta que en estos momentos Agua y Energía atiende a más de 2.700.000 usuarios finales en el país.

Reservas de la Nación

De acuerdo al reportaje que hizo "La Nación" al ingeniero Blanco, "la provincialización de los servicios de energía eléctrica no incluirá las centrales que aportan al sistema nacional y que son sin lugar a dudas, las principales, y tampoco la red troncal de transmisión. Además continuará en manos de la empresa el DUC (Despacho Unico de Cargas), con asiento en Rosario, desde el cual se controla prácticamente se determina el destino de la producción y la intensidad de las cargas que se envían a cada región.

Difícil situación para San Juan

El ingeniero Blanco explicó que como las provincias de Mendoza y San Juan constituían una sola empresa, "se hacía una compensación interna. Aquellas que arrojan superávit (caso de Mendoza) subvencionan a las deficitarias. Pero cuando se las separa, va a ser difícil que los sanjuaninos puedan pedirle a los mendocinos que les enjuguen el déficit.

"Por otro lado —señaló—, se toma como valor entendido, que la tarifa que fije el servicio interconectado por la energía que suministra a las provincias sea pagado por todas y que nadie pueda alegar que la tarifa que a su vez cobre a los usuarios no le alcanza. Si no fuera así se correría el riesgo de detener la expansión del sector eléctrico. Entonces técnicamente, la transferencia es posible. Hay que superar ese problema económico que plantean las provincias deficitarias".

Profesionales

Licenciado en Bioquímica. — SAN RAFAEL. — En la Universidad Nacional de San Luis, acaba de graduarse como licenciado en Bioquímica, el señor Ricardo Héctor Haddad. El nuevo profesional cursó sus estudios primarios en el Colegio San Rafael de los Hermanos Maristas, y los secundarios en la Escuela Nacional de Comercio, y ha dispuesto radicarse en San Rafael para ejercer su profesión.

Ricardo Héctor Haddad

Médica. — De la Facultad de Ciencias Médicas de la UNC ha egresado con el título de médica la señora María Isabel Peñaranda de Lucero. Sus estudios primarios los realizó en la escuela Domingo Bombal y los secundarios en la Escuela Mixta Tomás Godoy Cruz.

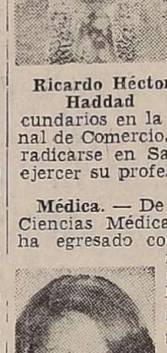

María Isabel P. de Lucero

Durante sus estudios universitarios realizó guardias como practicante externa y menor en los hospitales Emilio Civit y Central. La nueva profesional se especializará en Ginecología y Obstetricia y ejercerá en nuestro medio.

Becarios

Profesora María Emiliozzi. — La Universidad Nacional de Cuyo comunicó que permanece en Florencia, Italia, la profesora María Emiliozzi, quien ha obtenido la renovación, por el período 1979-80, de la beca que le otorgó el gobierno italiano a efectos de realizar cursos de perfeccionamiento en ese país. La señorita Emiliozzi realizó sus estudios secundarios en la Escuela de Comercio "Martín Zapata" y los universitarios en la Facultad de Filosofía y Letras de la UNC, de donde egresó en 1970, con el título de profesora de Lengua y Literatura Italiana. Al momento de recibir la beca se encontraba ejerciendo la docencia en la Escuela Italiana "21 de Abril", como maestra de italiano y como profesora de lengua y literatura italianas de los cursos que dicta la Sociedad Dante Alighieri. Actualmente en Italia, la profesora realiza cursos de perfeccionaimento sobre filología moderna, lingüística y didáctica.

Profesora María Emiliozzi

Entidades Diversas

Asociación de Damas Pro Glorias Mendocinas. — Se ha adherido a los actos programados por el comando de la VIII Brigada de Infantería de Montaña que se llevará a cabo el 18 de este mes a las 9 en plaza San Martín, con motivo de conmemorarse el 163º aniversario de la partida del Ejército de los Andes. Socias de la entidad depositarán una palma de laureles al pie del monumento al Libertador, haciendo oficiar luego, a las 10, una misa en la basílica de San Francisco.

Premiarán la investigación tecnológica

La Dirección de Fabricaciones Militares instituyó el premio anual "General Manuel Savio", con el objeto de fomentar la investigación relacionada con la geología económica y con los yacimientos argentinos contribuyendo a un mayor conocimiento en ese campo.

Las obras deberán referirse, únicamente, a la geología económica o a los avances en la investigación de los yacimientos, excluidos los ligados al petróleo.

El jurado premiará al autor del mejor trabajo con un millón de pesos y diploma, propiciando, además, su publicación. Las obras deberán remitirse antes del 31 de marzo a la Dirección General de Fabricaciones Militares.

CONFIRME SU CITA CON EL PRESIDENTE

Para su próximo veraneo en Buenos Aires

HOTEL PRESIDENTE

De primer nivel totalmente renovado

400 habitaciones y suites

Magníficos salones

Restaurante de categoría internacional

Dos Bares

Peluquería y Salón de belleza

Servicio médico

ESTACIONAMIENTO en pleno centro de la ciudad

HOTEL PRESIDENTE

Cerrito 850

Tel 49-7671/89

Cables Hotel Pres

Telex 0122269

MEDICOS-ODONTOLOGOS

CONSULTENOS SOBRE

PRESTAMOS PARA EQUIPAMIENTOS PROFESIONALES

COMPRA DE SU AUTOMOVIL - PLANEE SUS VACACIONES SIN PROBLEMAS - AMPLIOS PLANES DE FINANCIACION

EMPERADOR

Compañía Financiera s.a.

9 DE JULIO 1475/79 TEL. 231858 MZA.

AUTORIZADA POR EL BANCO CENTRAL DE LA REPUBLICA ARGENTINA ADHERIDA AL REGIMEN DE GARANTIA DE LOS DEPOSITOS Ley 21526

SEÑORES EMPRESARIOS CONTRATISTAS Y SUBCONTRATISTAS DE LA

INDUSTRIA DE LA CONSTRUCCION

HOY VENCE

El plazo para el pago de aportes y contribuciones correspondientes a:

- Aportes y Contribuciones UOCRA
- Aportes y Contribuciones ISTIC
- Cuota Sindical (inclusive sobre la segunda cuota del sueldo anual complementario 1979)
- Seguro de Vida ($ 140.- por obrero)

Deposite en término y evítese recargos e indexaciones

Remita de inmediato el ejemplar Nº 3 de la boleta de depósito

INTERVENCION MILITAR

UOCRA-ISTIC

1980 MALIBU el prestigio que anda

SEDAN Y COUPE LANDAU

Chevrolet

- MOTOR V-6
- CAJA AUTOMATICA
- AIRE ACONDICIONADO
- DIRECCION HIDRAULICA
- VOLANTE REGULABLE
- TAPIZADO EN PANA
- RADIO AM/FM PASACASSETTE

MARTIN HNOS. S.A.C.I.

LOS MAS IMPORTANTES DE LOS IMPORTADOS

Chevrolet

CONCESIONARIOS E IMPORTADORES DIRECTOS DE GENERAL MOTORS EN MENDOZA Y SAN LUIS.
TODA LA LINEA IMPORTADA CON GARANTIA OFICIAL.
SERVICIO ESPECIALIZADO — REPUESTOS LEGITIMOS.

San Luis 134 - tel 250435 - Mendoza

Alem 383 - tel 22323 - San Martin

Precio U$S 35.833 equivalente $ 58.408.000.- S/IVA y S/F.N.A.

LOS ANDES

Fundado el 20 de Octubre de 1882 por el Dr. Adolfo Calle

Directora:
Elcira Videla de Schiappa de Azevedo

MENDOZA, MARTES 15 DE ENERO DE 1980

Constitución, institución y uso de la voz oficial

Desde su artículo primero la Constitución Nacional indica las modalidades institucionales que, para sí, toma el Estado. Una de ellas es la forma republicana, debiendo interpretársela —histórica y constitucionalmente— como una manifiesta oposición al régimen monárquico, caracterizado, como todas sus formas menores y sus devengaciones, como una concepción puramente voluntarista.

Ese aspecto de la Constitución dispone de un contenido formalmente pétreo, tan rígido como ni siquiera llega a ser el tipo presidencial dentro de la forma republicana; el tipo presidencial podría, según algunos estudiosos del constitucionalismo argentino, llegar a aceptar una "reforma en favor del parlamentarismo o del sistema colegiado".

Pero la forma republicana, propiamente dicha, debe ser considerada como monolítica. Además de encontrarse específicamente escrita y ser rígida en su disposición, se conceptúa irreformable, sin admitir alteraciones ni supresiones.

Ese carácter —ilustrativamente definido como pétreo— es aplicable solamente a cuatro aspectos del cuerpo constitucional: la democracia como forma del Estado, el federalismo, la confesionalidad del Estado y la forma republicana.

Tradicionalmente, la forma republicana ha sido caracterizada por la electividad de los gobernantes, su temporalidad en los cargos, la responsabilidad respecto a la funciones y la publicidad de los actos del gobierno.

La carencia o la precariedad de algunos aspectos —desde una perspectica histórico institucional— no hace más que incrementar la responsabilidad respecto a las funciones y al proceso que desempeñan.

En esa línea es precisamente donde se funda la concepción que ofrece origen al Boletín Oficial. El acuerdo del 9 de abril de 1899 señala en su artículo tercero que "Los documentos que en él se inserten, serán tenidos por auténticos y obligatorios por el efecto de esa publicación", mientras en el artículo quinto se especifica que los errores que pudiesen aparecer deberán ser salvados en el número siguiente.

Por el acuerdo complementario emitido el 21 de junio de 1907, se establece en el artículo octavo que las reparticiones de la administración provincial deberán remitir a la dirección del Boletín Oficial todos los documentos que requieren publicidad.

Desde esa perspectiva surge —nítida— la valorización intrínseca que representa la existencia del Boletín Oficial de la provincia, la necesidad de que su presencia signifique una acabada expresión de la voz oficial, además de su rol marginal como fuente de la historia de la legislación mendocina.

Físicamente, su presencia representa el tramo final de todo un proceso que nace, crece y se desarrolla en planos internos de la administración pública y que termina en la expresión escrita.

Puede, en este plano, encontrarse la ausencia de la publicación del presupuesto provincial correspondiente a 1978 y la presencia incompleta del presupuesto de 1979 con el último día de ese año, ausencias y presencias de ordenanzas de tasas y servicios municipales creando situaciones que desde el punto de vista jurídico formal representan falta de exigibilidad en esenciales actos públicos y violaciones concretas al ordenamiento jurídico. Pero que si llegan a manifestarse en el último tramo —a la manera de un iceberg— la realidad responde a la responsabilidad de todas las instancias anteriores, en modo especial a las más estrechamente ligadas con el tipo de publicación. En algún tramo, el proceso debió fracturarse.

Significaría un simplismo interpretarlo, de otra manera. Porque en las limitaciones físicas que el organismo pueda presentar —reducido espacio, discutible emplazamiento, carencia de comodidades para el público, especialmente aquellas personas que requieren consultar publicaciones de otras épocas— es indudable que en su reducida planta de personal ofrece una serie de servicios fácilmente detectables en las publicaciones particulase exigidas por las disposiciones legares, en las que se ofrece fecha cierta de publicación.

Con lo que —expresamente— las dificultades se ofrecen en el plano de las publicaciones oficiales. Y no precisamente de reparticiones autárticas o descentralizadas, sino de aquellas que responden a áreas perfectamente ubicables dentro del cuerpo central de la administración pública.

Deben ser las autoridades principales, las responsables directas de una correcta valoración de su portavoz oficial, más allá de la importancia que pueda asignársele a las declaraciones, emitidas en "vivo y en directo", por los medios masivos de publicación.

El Boletín Oficial es la imagen final —directa y exigible— que dispone de orígenes perfectamente esenciales dentro de las formas concretas, inalienables, imprescriptibles e irremplazables, de la nacionalidad. Solamente a partir de ese principio, podrá encontrarse su verdadera razón de ser. La que siempre mantuvo, la que no debiera perder.

Entidades de bien público

Rotary Club Godoy Cruz. — Hoy, a partir de las 21.30, llevará a cabo su habitual reunión semanal en la Sociedad Alemana, Necochea 2253, Godoy Cruz.

Rotary Club Mendoza Este. — Realizará hoy, a partir de las 21.30, su habitual reunión-cena en Entre Ríos 358, ciudad. La información rotaria, la charla de clasificación y la de compañerismo estarán a cargo de los comités respectivos.

Rotary Club Mendoza Sur. — Hará hoy, a partir de las 21.30, su reunión de trabajo en las instalaciones del Golf Club Andino. En la charla de clasificación, el doctor Roberto H. Miri se referirá al tema "Uso indebido de dorgas por los menores". Por otra parte, se rendirá homenaje al Ejército de los Andes con motivo de cumplirse un nuevo aniversario de su partida del Campo El Plumerillo, el que estará a cargo del socio Naon Fischer.

Rotary Club de Maipú. — Los socios de esta entidad se reúnen hoy martes a las 22, en su sede social de calle Godoy Cruz 0 de esta ciudad. La charla de clasificación la dará el socio Juan C. Aguilera y la información rotaria el comité respectivo.

Club de Leones de Las Heras. — Hoy, a partir de las 21.30, en San Miguel 1873, Las Heras, se llevará a cabo una reunión ordinaria de la comisión directiva de damas. Se hará entrega de distinciones a padrinos y se tratarán obras a llevarse a cabo en febrero y marzo. La charla leonística estará a cargo del señor Emilio Rodríguez Tiviroli.

Cámara Júniors de Godoy Cruz. — Esta entidad citó a sus asociados a la reunión ordinaria a realizarse hoy a las 21.30, para tratar el siguiente temario: programa de afiliación y retención de nuevos júniors y conferencia sobre las políticas, metas y medios del presente año para el desarrollo de la comunidad.

El ministro de Obras viaja hoy a Buenos Aires

Se trasladará hoy a la Capital Federal por vía aérea, el ministro de Obras y Servicios Públicos.

El ingeniero Tomás Aníbal Montes participará de una reunión del comité ejecutivo del Consejo Interprovincial de ministros de Obras Públicas (CIMOP), organismo que ha solicitado una entrevista con el secretario de Comunicaciones de la Nación, general Eduardo Corrado, para analizar el desarrollo de las comunicaciones en las áreas de frontera.

También se solicitará la aceleración de los trabajos que prevé el convenio suscripto oportunamente entre la Provincia y ENTel, para la instalación de la red de micro-ondas entre Mendoza y General Alvear.

Editará una revista la Cruz Roja

La Cruz Roja Argentina cumple en este año su primer centenario de vida.

Con ese motivo, se ha dispuesto editar una revista bimestral que abordará artículos de interés general, vinculados con la actividad nacional e internacional de la entidad y desarrollará, además, temas afines de prevención como los vinculados con defensa civil, vacunación, contaminación ambiental, actitudes de la población ante catástrofe naturales, la diarrea estival en el niño, consejos prácticos ante picaduras de víboras y arañas, etc.

Se procurará que la publicación brinde un verdadero servicio a la comunidad, en la cual está inserta la Cruz Roja como entidad de bien público de reconocida trayectoria.

En San Rafael jurarán nuevos ciudadanos

Mañana, a las 12, en la Intendencia municipal de San Rafael, se efectuará un acto que será presidido por el ministro de Gobierno, comodoro Teófilo Ramírez Dolan.

En su transcurso, se tomará el juramento de fidelidad al país, a extranjeros que han optado por obtener la ciudadanía argentina.

En este acto estarán presentes residentes de San Rafael, General Alvear y Malargüe.

En febrero concluirán la línea El Nihuil-Malargüe

Se trabaja en la integración eléctrica de la Provincia

Una reseña de las principales obras eléctricas ejecutadas por la Provincia a través de la Dirección de Energía durante 1979, efectuó ayer en una reunión de prensa su titular, ingeniero Eduardo Silveti Recalde, quien era acompañado por el jefe de la División Ingeniería de Obras Eléctricas, ingeniero José Héctor Meli.

"El plan de obras contempló la ejecución de las obras de infraestructura necesarias con miras a lograr el desarrollo armónico del sistema eléctrico provincial, complementándose con las obras menores o de distribución, a través de las cuales los distintos usuarios reciben el suministro de la energía", expresó inicialmente el ingeniero Silveti.

Integración eléctrica

Añadió que "el plan tuvo como objetivo integrar a la provincia y vincular aquellos centros que históricamente se han caracterizado por su aislamiento, como es el caso del departamento Malargüe".

Dijo que como "obras de infraestructura deben interpretarse las líneas de transmisión de la energía y las estaciones transformadoras de distribución; por estas últimas se entiende aquellas líneas secundarias de mediana o baja tensión que complementan las primeras".

El plan 1979, incluidas las obras terminadas, en ejecución, licitadas y adjudicadas, representan 280 Kms. de líneas de transporte en 66 KV y 132 KV; 9 estaciones transformadoras primarias; 400 Kms. de líneas de distribución y 278 subestaciones transformadoras.

Estos trabajos implican una inversión de $ 23.219.065.000, de la cual se han pagado hasta el momento $ 14.235.755.000, o sea el 43%.

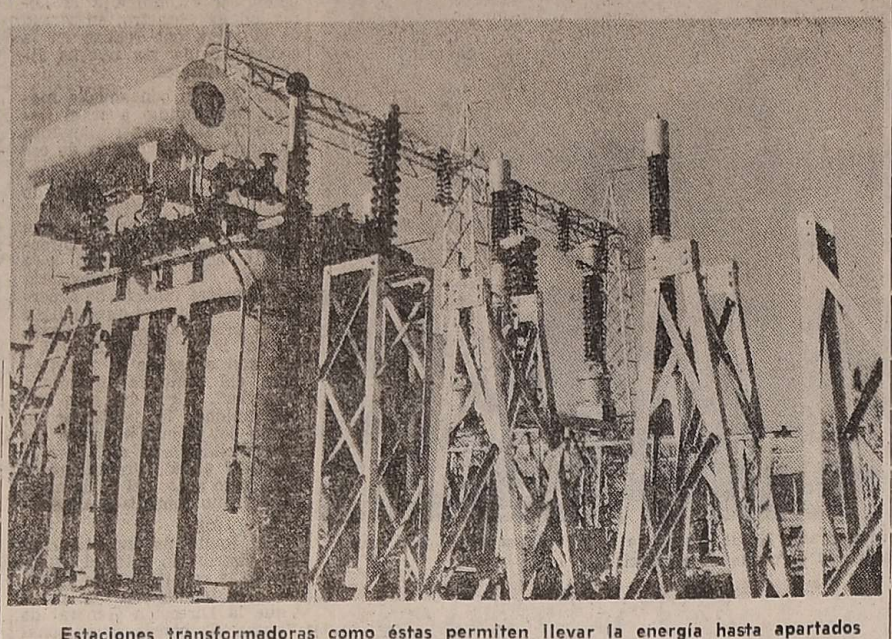

Estaciones transformadoras como éstas permiten llevar la energía hasta apartados rincones de la provincia, como medio de poblar remotas regiones.

Inclusive —afirmó— hubo que ampliar los créditos para poder cumplir con los compromisos contraídos. Recalcó que desde hace tres años, la Dirección Provincial de Energía se autofinancia y que no recibe, en consecuencia, aporte alguno de la provincia.

Obras principales

La obra de infraestructura de la línea Nihuil I-Malargüe se espera concluirla para febrero próximo, completándose los trabajos para fines de julio, con lo que se tendrá una utilización plena de las obras. Junto con la línea de transporte se concluirá la Estación Transformadora Malargüe. En 1979 se licitó la distribución en línea de 13,2 KV, habiéndose firmado los tratos respectivos.

En cuanto a la Estación Transformadora Tunuyán que se inició a principios de 1979, se terminará para marzo de 1980, como así también las líneas de distribución en 13,2 KV, que fueron licitadas en la misma oportunidad que la estación transformadora.

Puntualizó después el ingeniero Silveti que, ante los requerimientos de energía de la Estación Transformadora Capdevila, donde se asienta la actividad principal cementera de la Provincia, se efectuaron trabajos en la estación y se ejecutaron líneas de transmisión de 66 KV y los alimentadores en 13,2 KV. Se estima que se podrá disponer de energía suficiente en febrero próximo, con lo cual se atenderán los pedidos de ampliación de fábricas.

Oportunamente, la Cooperativa Eléctrica que presta servicios en Bowen, realizó una importante obra de electrificación rural, por lo que Dirección de Energía licitó dos obras que se complementan con la ya mencionada y que posibilitarán el normal suministro de energía eléctrica. Ellas son: transmisión de 66 KV y la Estación Transformadora de Bowen de 10 MVA de potencia instalada. Se han firmado los contratos respectivos.

También, debido a una creciente demanda, se contrataron trabajos de electrificación en 13,2 KV en la zona norte de Santa Rosa y región sur de La Paz. "A efectos —dijo— de garantizar el suministro de potencia requerido por los usuarios y el nivel de tensión correspondiente, se realizó la licitación de la línea de 66 KV "La Dormida-La Paz" y Estación Transformadora La Paz, obra que se encuentra adjudicada y próxima a iniciar los trabajos.

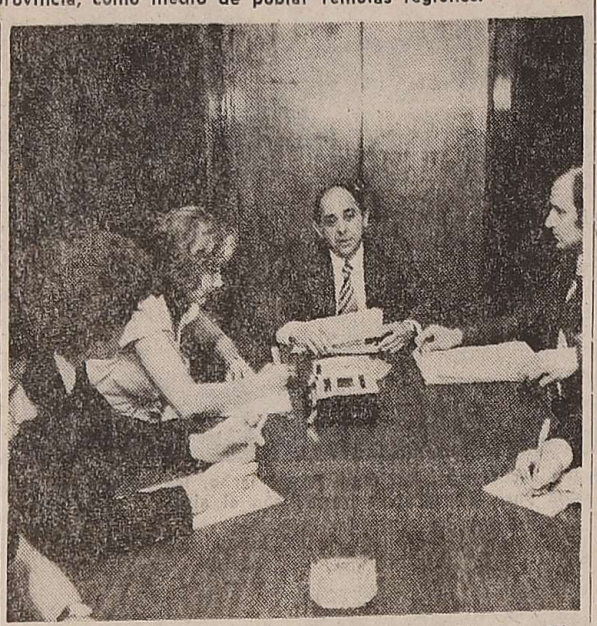

El titular de la Dirección Provincial de Energía, Ing. Silveti, se refiere a las obras próximas a habilitarse y/o adjudicarse.

Otras de las obras donde se dispusieron mejoras, es en la línea de 66 KV Lavalle-Capdevila, obra también adjudicada y próxima a iniciarse, así como el reacondicionamiento de los comandos y protecciones en tres estaciones transformadoras de San Rafael y la adquisición de 275 transformadores de distribución que permitirán ampliar y mantener el servicio. También se concretó la licitación correspondiente a la "Ampliación Estación Transformadora Argentina", que permitirá atender los requerimientos de energía de la zona petrolera sureña.

Carrizal y Vallecitos

También se efectuaron obras de mejoramiento y ampliación de las estaciones transformadoras de Carrizal de Arriba y Jocolí, con el objeto de eliminar los actuales problemas de bajos valores de tensión que se producen debido a la excesiva longitud de las líneas que actualmente prestan el servicio en la zona.

Otra obra largamente esperada la constituye la electrificación en 13,2 KV Potrerillos - Vallecitos, que permitirá contar con la energía suficiente para el movimiento de la aerosilla y actividades de los deportes de invierno. Hasta ahora, la Dirección de Energía se veía obligada a instalar un equipo electrógeno, realizar su mantenimiento durante el tiempo necesario y luego proceder a su levantamiento, con los consiguientes problemas. La interconexión de Potrerillos con Vallecitos obviará múltiples inconvenientes y fomentará el desarrollo turístico en la región.

Reseñó que la Dirección de Energía ha confeccionado dos proyectos: instalación de alimentadores en 13,2 KV Las Violetas (Lavalle), que será licitado en febrero próximo y la Estación Transformadora 132/13,2 KV-40 MVA para el Parque Industrial de Luján de Cuyo.

Esta documentación ha sido elevada para su aprobación y se espera poder licitarla para fines de febrero venidero. "Con esta última obra —dijo— se pretende garantizar la potencia y energía necesaria que requieren ahora y en el futuro, las empresas que se radiquen en el complejo industrial, de acuerdo con los contratos en vigencia".

Su presupuesto

"El monto comprometido en la ejecución de la obra pública superó —afirmó el ingeniero Silveti— los 23.000.000.000 de pesos, cifra ésta mayor a la prevista originariamente, por lo que debió reforzarse el presupuesto total de la repartición".

"Se certificaron obras por 14.000.000.000 de pesos. Estas cifras indican que la repartición ha comprometdo fondos en 1979 que son 2,5 veces mayor que las correspondientes a 1978. Dirección de Energía logró la autofinanciación del 43% de la obra pública ejecutada, financiándose la diferencia a través de remesas de la administración central".

Adquisiciones

Cumplimentando este plan se han realizado licitaciones que permitirán el mantenimiento de las redes en explotación para adquirir medidores de energía eléctrica, 20 camionetas destinadas al mantenimiento del servicio eléctrco, provisión de materiales, reacondicionamiento de grupos electrógenos de la Central Eléctrica Malargüe, contratación de perfoverificación para el sistema de facturación (reembolso y recaudación), etc.

A través de los Departamentos de Operaciones y Explotaciones Eléctricas, se efectuaron trabajos por administración que se complementan con los de trabajos públicos, entre los que se destacan: Reacondicionamiento y puesta en servicio de la Estación Transformadora Costa Anzorena; puesta en servicio de la Nueva Estación Transformadora General Alvear en forma conjunta con Agua y Energía Eléctrica de la Nación; ejecución de 3.100 conexiones de nuevos usuarios residenciales y conexión de seis nuevos barrios ejecutados por el Instituto Provincial de la Vivienda en San Rafael, Lavalle, La Paz, Tunuyán, Luján y gran Mendoza.

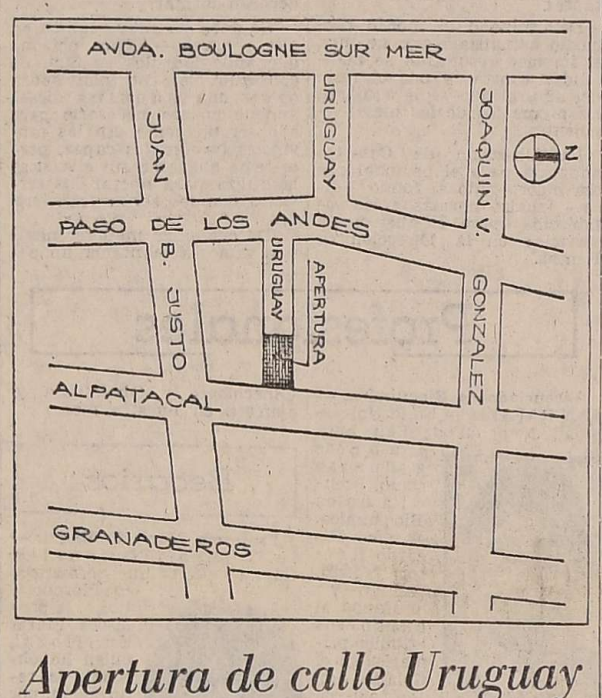

Apertura de calle Uruguay

Continuando con el plan de apertura de calles, la Municipalidad de la Capital ha comenzado los trabajos de demolición de un sector de la edificación existente en los terrenos afectados con ese objeto en calle Uruguay, entre Paso de los Andes y Alpatacal, ciudad.

En este caso particular, la comuna dará solución a dos problemas; el que hace al tránsito vehicular y la incómoda situación que enfrentan los vecinos del lugar cuando, por las características de la calle Uruguay (arteria sin salida y en pendiente Este), en días de lluvia se anegan no sólo las veredas sino que el agua llega al interior de las viviendas.

Por otra parte, el sistema cloacal se ve seriamente afectado y, por ende, las aguas contaminadas hacen intolerable el ambiente.

Estacionamiento medido

Escaso uso del sistema se hizo durante el primer día

A lo largo del primer día de aplicado el estacionamiento medido, no hubo uso significativo de la tarjeta respectiva. Durante varias recorridas por Avenida San Martín, y por Avenida Las Heras, en los tramos autorizados por el sistema, el estacionamiento prácticamente no se vio. Al menos, no en la medida en que se esperaba.

Especialmente en calle Las Heras, donde antes estaba autorizado para stacionar, los lugares estaban desocupados. En cada cuadra sólo había uno o dos vehículos. En calle San Martín la afluencia tuvo variantes, pues por momentos hubo cuadras desocupadas y por momentos había cuatro o cinco coches. Pero en general, el estacionamiento en tales condiciones fue escaso.

Agentes de la policía de la provincia recorrían los lugares, haciendo el control de tarjetas y de horarios, como también lo hacían inspectores de la Municipalidad de la Capital. Hubo casos en que la policía debió confeccionar partes de infracción, con la siguiente leyenda: "Estacionamiento en lugar prohibido por señal fija", por ocupar lugar sin la tarjeta correspondiente. También hubo vehículos sin el parte y sin la tarjeta.

En los tramos de ambas avenidas en que se está ensayando el empleo del estacionamiento medido, hay carteles indicadores que dicen: "Prohibido estacionar de 7 a 9 hs., de lunes a sábado"; pero sí puede hacerse después de esa hora, con la tarjeta de estacionamiento.

Otro dice: "Estacionamiento con tarjeta lunes a viernes de 9 a 21 hs. Sábados de 9 a 13 hs.

El sistema parece tener gran aceptación en la zona bancaria, pues las personas consultadas se mostraron conforme, ya que ahora pueden estacionar y antes no podían hacerlo, porque los lugares estaban "copados" por los mismos empleados bancarios. Y en los casos en que no era así, tampoco podía estacionarse. Quienes están haciendo uso del sistema, se encuentran conformes con él.

Renovación de tarjeta

Vencido el plazo que fija la tarjeta, si el automovilista necesita permanecer en el lugar, sólo deberá correr el vehículo cinco metros y renovar la tarjeta. Pero si utiliza sólo una fracción de ese plazo, y necesita estacionar nuevamente más adelante, debe renovar la tarjeta y no aprovechar el resto del horario que le quedó de la anterior, pues estará en infracción.

Para ello, los inspectores municipales y agentes policiales recorren la zona, cada uno en su tramo, que abarca dos cuadras. Si vencido el plazo no se ha movido el coche, también se está en infracción y el vehículo será retirado por la grúa. El automovilista no debe confiarse al no ver sino uno que otro policía en las adyacencias, o ninguno, pues los coches han sido controlados y además, hay inspectores vestidos de civil.

Agentes de policía e inspectores de tránsito recorren en forma permanente los sectores habilitados al sistema.

Durante la primera jornada de implementación del estacionamiento medido, fueron escasas las oportunidades en que pudo verse esta tarjeta.

Venta de chequeras

Por ahora la venta de chequeras se hace en la Delegación Nº 3 del Banco de Previsión Social (Palacio Municipal), pero se está estudiando la conveniencia de abrir más bocas de expendio, incluso en los departamentos, especialmente para los automovilistas que arriben a nuestra ciudad y disponen de poco tiempo para sus trámites.

De todos modos, por ahora no hay "colas" en la citada delegación para adquirir las chequeras. Incluso ayer lunes, a las 11, no había nadie haciéndolo.

La persona encargada de la venta de chequeras informó a LOS ANDES que la venta fue según el siguiente detalle: día 7, se vendieron 80 chequeras; el 8, 154; el 9, 94; el 10, 72; el 11, 102 y ayer lunes 14, a la hora indicada se habían vendido 248.

"El traspaso de servicios eléctricos debe ser total"

Al finalizar la conferencia de prensa, se solicitó al ingeniero Eduardo Silveti, titular de la Dirección Provincial de Energía, su opinión con relación al traspaso de los servicios eléctricos que actualmente presta la Nación.

Expresó: "Personalmente opino que debe llegarse a un acuerdo para que el traspaso sea total; de esa forma también se aumentarán los dividendos para la Provincia".

Agregó que, "de lograrse el traspaso deseado, habrá que redimensionar la actual Dirección de Energía, o bien constituir un solo organismo de conducción. Este tema será materia de estudio por parte de las autoridades de gobierno.

"Podría inclusive, formarse una sociedad del Estado, —acotó— o bien una entidad con participación privada, tal cual funciona el Banco de Mendoza, ya que se ha comprobado que en muchas oportunidades, la participación del sector privado es beneficiosa para el Estado".

En cuanto a la capacidad de la Dirección de Energía para manejar este servicio, la estimó como "buena, en vista de la experiencia adquirida y los trabajos realizados, y que abarcan tanto sectores urbanos como rurales".

Hay plazas en un campamento universitario

La Dirección General de Educación Física, Deportes y Acción Social de la Universidad Nacional de Cuyo informó que aún quedan plazas vacantes en el octavo contingente del XI Campamento Universitario 1980, que se está realizando en Villa La Angostura, Neuquén.

Los interesados pueden solicitar informes a esa dirección general, Centro Universitario de lunes a viernes de 7 a 13, o a los teléfonos 218057 ó 259324.

Habrá un corte de energía en Las Heras

Agua y Energía Eléctrica suspenderá hoy el suministro de electricidad entre las 11 y las 13.30, en la zona comprendida por Aristóbulo del Valle, desde Avelino Maure a General Paz y Pedro Pascual Segura. La interrupción en el servicio en este sector de Las Heras se debe a la necesidad de realizar trabajos de mantenimiento en las líneas de media tensión.

Precio del vino para pagar impuesto

Por decreto del Poder Ejecutivo de la Provincia se fijaron los precios del vino común, promediados y a nivel de traslado, para la presentación de la declaración jurada correspondiente al mes de noviembre del año anterior del Impuesto sobre los Ingresos Brutos y su cancelación correspondiente.

Para el vino tinto se estableció 787 pesos por litro; los criollos claretes y rosados 710 y los blancos 836.

El Gobernador con escolares

Un grupo de aproximadamente 800 niños de ambos sexos que participan del programa "Vacaciones en la escuela 1980", se concentraron ayer desde las 9.30 en la explanada de la Casa de Gobierno y ofrecieron a las autoridades provinciales, una demostración de las actividades que vienen desarrollando desde el 2 de enero y que se prolongarán hasta el 28 de febrero próximo, de lunes a viernes, de 9 a 12.

Este programa es el tercero consecutivo desde 1978 en que por directiva del Ministerio de Cultura y Educación de la Provincia, a través de la Dirección de Educación Deportiva, se inició un plan piloto del que participaron 9 escuelas provinciales; en 1979 lo hicieron 27 establecimientos y este año lo cumplen 41 escuelas de toda la Provincia, con un total de 8.000 niños y un plantel de 112 profesores.

Las actividades que desarrollan los pequeños son: atletismo y gimnasia; un deporte a elección del alumno que puede ser hándbol, fútbol, básquetbol o vóleibol; campamentos en plantas estables del ministerio ubicadas en El Carrizal, Papagallos y El Nihuil, así como actividades de acercamiento de la escuela a la familia por medio de la realización de fogones con la asistencia de los padres.

Los niños llegaron hasta la Casa de Gobierno montados en sus bicicletas, acompañados de profesores de Educación Física y patrulleros de la Policía.

Se ubicaron en la explanada norte de la Casa de Gobierno donde efectuaron diversas demostraciones las que fueron observadas por el gobernador brigadier mayor (R) Jorge Sixto Fernández; ministro de Cultura y Educación, doctor Carlos Orlando Nallim; secretario general de la Gobernación, comodoro (R) Manuel Alvarez y el director de Educación Deportiva, profesor Miguel Angel Negri.

Armaron carpas en los espacios verdes, brindaron espectáculos gimnásticos diversos y juegos con pelotas y luego un grupo entonó canciones infantiles, todo esto en un ambiente de alegría, espontaneidad y entusiasmo.

El gobernador dirige la palabra a los escolares reunidos ayer frente a la Casa de Gobierno, donde efectuaron exhibiciones gimnásticas.

Finalizada la demostración el mandatario provincial saludó a los pequeños y les agradeció la visita, deseándoles que durante todo el programa que han de desarrollar, en enero y febrero, se diviertan de la misma forma que lo estaban haciendo, con actividades útiles para la salud y el bienestar.

Posteriormente, los niños volvieron a tomar sus bicicletas y reemprendieron la marcha, seguidos por sus profesores y patrulleros de la Policía.

San Martín

Declaración sobre movimiento de forestales

SAN MARTIN. — La Delegación Zona Este de la Dirección de Bosques y Parques Provinciales, recordó a todas aquellas personas o firmas comerciales dedicadas al corte, elaboración, extracción, industrialización o comercialización de productos forestales, que deberán presentar en forma inmediata la declaración y/o formulario respectivo. En ese informe se debe consignar el movimiento de productos forestales efectuado.

Las personas o firmas encuadradas en la medida, deberán retirar las correspondientes planillas en el local de la delegación, Soler 451 de esta ciudad.

Necrológicas

Carlos César Fredes. PALMIRA. — Profundo dolor ha causado el fallecimiento del señor Carlos César Fredes, ocurrido en esta ciudad a la edad de 68 años.

Hijo de criollos pioneros en la farmacopea, siendo muy joven ingresó en el ferrocarril General San Martín, trabajando para la Sociedad Socorros Mutuos donde alcanzó el cargo de gerente de la sucursal Palmira.

Formó su hogar con firmes bases cristianas y supo brindar a sus familiares dignidad y amor.

Su deseo de progreso lo llevó a organizar grupos vecinales trabajando por la urbanización de su pueblo.

Las entidades culturales y deportivas contaron con su presencia. Ocupó la presidencia del Club Florencio Sánchez y en repetidas ocasiones desempeñó cargos de importancia en el Club Palmira. Su pasión por el fútbol lo llevó a ser delegado ante la Liga Mendocina de ese deporte.

Amaba la música en todos sus géneros y como sensible expresión de su espíritu, ejecutaba la guitarra como íntimo esparcimiento.

Hasta sus últimos días desempeñó tareas comerciales contando con el aprecio y estima de quienes lo rodeaban y admiraban por su organización y responsabilidad.

Pocos días antes de su deceso había celebrado el 45º aniversario de bodas.

Queda el recuerdo imborrable de su ejemplo como hombre de méritos propios, activo, trabajador incansable y amante de su hogar y de las tradiciones.

La Paz

Sociales

Nacimientos: LA PAZ. — La señora María Estela Marino de de Castro se encuentra restablecida, al igual que su hijo Fabricio.

—Restablecida la señora Norma Verde de Sáez y su hija Adriana Belén.

Valle de Uco

San Carlos

Nuevo jefe de Gendarmería

CAMPO LOS ANDES. — Durante el desarrollo de una ceremonia que fue presidida por el segundo jefe y jefe de la plana mayor de la 11 Agrupación "Mendoza", comandante principal Bernabé Benicio González, fue puesto en posesión de su cargo el nuevo jefe del Escuadrón Formación de Gendarmes "Héctor Dionisio Giménez", 2do. comandante Alberto Horacio Bellocchio.

Este jefe remplaza al 2do. comandante José Livio Gismondi, que ha pasado a continuar sus servicios a la Escuela Superior de Gendarmería.

Repartió juguetes el Ejército

CAMPO LOS ANDES. — La 8ª Compañía Ingenieros de Montaña se asoció a la festividad de Reyes para deleite de muchos niños de Tunuyán y San Carlos.

El segundo jefe de esta subunidad, teniente 1º Juan Antonio Bussetti, con una comisión de esa dependencia, visitó los hospitales de Tunuyán y Eugenio Bustos, donde hizo entrega a los niños internados de una considerable cantidad de juguetes que habían sido donados por los establecimientos comerciales de ambos departamentos.

Gracias
Espíritu Santo
POR LA GRACIA CONCEDIDA
C. B.
15|1|F|67886|15|1

Gracias
Espíritu Santo
POR LOS FAVORES RECIBIDOS
B. S. de H.
15|1|C|589|15|1

"HACED EL BIEN, NUNCA JAMAS EL MAL"
DON ORIONE
Ayúdenos con objetos en desuso. Unicamente
al TEL. 270812 • 270819
270551
"Obra Don Orione"

Zona Este

Santa Rosa

Buen éxito en el Festival de la Cueca y el Damasco

LA DORMIDA. — El entusiasmo inicial por la realización de estos festivales lugareños, no decae y sí más bien se acrecienta, y así quedó demostrado nuevamente, en este 7º festival de la Cueca y el Damasco.

Si bien la primera noche la lluvia malogró, a poco de comenzar el espectáculo, la fiesta que se anunciaba auspiciosamente por la calidad de los artistas y por la afluencia de público las demás noches, fueron éxitos rotundos por el singular entusiasmo que los espectadores viven y al cual responden con su entrega total los interpretes.

El viernes, bajo la conducción y animación, de Eduardo "Tuan" Esper, inauguró este 7º festival.

Anunciada la apertura por el animador, con expresiones de júbilo general, con bombas de artificio, de estruendo y el ulular de sirenas, con un escenario perfectamente iluminado, que demostraba también la calidad técnica, sin fallas de los responsables, en este caso de una empresa cordobesa encargada también de la irradiación del sonido, se presentó ante los ojos y oídos de los espectadores un espectáculo de calidad, para vivir jornadas de buena música folklórica argentina.

El cura párroco de La Paz, monseñor Ramón Adán Cerdeira, realizó la bendición de los frutos, al pie de una iluminada cruz, en un costado del escenario y pidió, en su oración, por el éxito de estas fiestas y muy especialmente por la paz de los espíritus y del mundo.

Terminada esta ceremonia, "Los Cumpas" tuvieron a su cargo la iniciación del espectáculo, quienes con su conocida habilidad de imitadores y humorismo, pusieron su nota artística y cómica en el escenario mayor de la Cueca y el Damasco.

Un conjunto riojano "Los hermanos Quinteros", interpretaron luego canciones de su repertorio, tocándole luego al calificado grupo vocal "Las Voces Blancas", expresar con su indiscutido arte, la música folklórica en un nivel artístico muy elevado.

La lluvia se hizo presente y una fiesta que se inició con los mejores auspicios, quedó malograda por esa noche.

Los restantes días, el sábado y domingo y la repetición del espectáculo suspendido, fueron un éxito total, al asistir un numeroso público, que llenó las comodidades ofrecidas, acompañados por serenas y estrelladas noches, y el desfile de artistas de renombrada calidad, alcanzaron la satisfacción de sus organizadores.

La actuación de María Ofelia, una misionera fiel intérprete de la música litoraleña; Las Voces de Orán, portadores de la música norteña, el humorista Mariano Moreno; la calidad de los integrantes de "Los Laikas"; "Los Quilla Huasi", prestigiosos intérpretes de nuestra música folklórica; Aldo Monges; "Los Ranquelinos"; Aníbal Peralta Luna; los Caballeros de la Guitarra; Los Manquillán; Juan Manuel Bascuñán; Los hermanos Maturano y Félix Dardo Palorma, el autor, compositor e intérprete paceño, fueron los que este año, aportaron para lograr el éxito esperado de esta nueva edición de La Cueca y el Damasco.

María Ofelia, cantante misionera que se destaca por sus interpretaciones de música del litoral.

Autoridades locales y visitantes ocuparon en sus noches, las localidades preferenciales, el intendente municipal suboficial mayor (RE) don Diego García y su esposa señora Elsa Rinaldi de García; el intendente de La Paz, señor Antonio Raed y esposa señora Juana Simón de Raed; comisario seccional señor Rafael Díaz Gallo; representantes de municipalidades vecinas y otros funcionarios, los que fueron recibidos y atendidos por el presidente de la comisión organizadora de estos festivales señor Oscar Blanco y otros miembros de la misma.

Culminó así esta nueva edición de los festivales de la Cueca y el Damasco, ahora lamentablemente, sin el obsequio tradicional de un sabroso damasco, ya que lamentablemente, las inclemencias del tiempo, provocaron su pérdida casi total, el entusiasmo y la fe, pudieron más y el éxito coronó su realización.

Las Voces de Orán, uno de los conjuntos destacados que se presentaron en el festival.

Junín

Un numeroso grupo de niños, asiste al plan "Vacaciones en la escuela" que se cumple en este departamento.

Vacaciones en la escuela.

JUNIN — Se cumple en este departamento el plan "Vacaciones en la escuela", dispuesto por el Ministerio de Cultura y Educación y al que asiste un centenar de niños, alumnos de escuelas lugareñas.

El plan que aquí se cumple, desde la Escuela "Blanco Encalada", consiste en la atención diaria de niños de ambos sexos, cuyas edades oscilan entre los 6 y 12 años, los que en grupos son atendidos por profesoras de educación, orientándolos en prácticas deportivas diversas y para lo cual utilizan instalaciones deportivas del medio y también un natatorio privado.

Desde los primeros días de este mes, en que comenzara el cumplimiento del plan, durante 3 horas diarias 100 niños son conducidos por las profesoras María Rosa Lauro de Altare y Angela Leiva y con la colaboración de grupos de madres.

Este plan se seguirá cumpliendo durante este mes y el próximo.

Concluyeron ya las tareas de reparación en el carril Los Barriales. Abarcaron un tramo de más de 12 kilómetros.

Repararon el pavimento del carril Los Barriales

JUNIN. — Han llegado a su finalización las obras de reparación del pavimento del carril Los Barriales.

Fueron realizados por la empresa de construcciones Nazar y Cía. S.A., contratada por la Dirección Provincial de Vialidad y consistieron en la reparación total de la carpeta asfáltica de los 12,5 kilómetros del referido carril entre la ruta provincial Nº 61, en Barriales, hasta el acceso mismo de la villa cabecera departamental.

Los trabajos en este camino habían originado el desvío del tránsito en varios tramos, hacia otros carriles de acceso situación que ahora se habrá solucionado, aunque persistirá en el acceso final a esta villa, mientras no se terminen las obras del distribuidor o rotonda de giro.

Económicas

Mercado de valores

Tendencia definida a la baja en tasas. Nuevo récord del oro

En el sector financiero, donde en los dos últimos días de la semana anterior se vislumbró —y así lo comentamos en esta columna— el retorno a la tendencia bajista en las tasas ofrecidas a los inversores, ayer se definió cuando las modificaciones en ese sentido se generalizaron, con contadas excepciones, tanto en los bancos como en las financieras.

Además el Banco Nacional de Desarrollo y la Caja Nacional de Ahorro y Seguro, de la banca oficial, se unieron al Banco de la Nación que había "hecho punta" en la baja al promediar la semana anterior.

Con ello se están ofreciendo rendimientos del 5,90 mensual efectivo en los bancos y el 6,20 en financieras, mientras se esperaba —sin especulación alguna— los resultados de la licitación de Letras de Tesorería de ayer. El requerimiento del Estado es cuantioso, pero de acuerdo con lo sucedido la anterior semana, se está dispuesto a aumentar los adelantos transitorios si es que las tasas pedidas en los ofrecimientos exceden los lineamientos de la autoridad monetaria y, así, no preocupa la mayor o menor liquidez de plaza. Esta, por otra parte, en estos días sigue siendo buena y por encima de lo normal.

En este sentido es dable recordar que a la rebaja de encaje bancario hay que agregarle una menor actividad en la colocación de dinero al sector privado, proporcionalmente superior a la inactividad de inversión.

El oro ante la situación de inseguridad política internacional volvió a subir y fijar nuevo récord. El mercado más cauto, como lo ha sido siempre, fue el de París. Evidentemente la posición del país galo en la actual situación implica un delicado juego institucional y económico con —al parecer— activa participación de la banca central. En el ámbito local todo tuvo su correlativa y rápida repercusión.

El Mercado de Valores siguió ayer con moderada y ahora más constante evolución. Es decir cuando la liquidez es buena como ahora y el negocio financiero de alguna manera parece declinar hay mayor cantidad de capitales que se vuelca a la inversión bursátil. Ayer, como el viernes, se alcanzó inclusive a neutralizar actitudes aisladas de toma de ganancias.

También, ya con mayor estabilidad y con la moderación propia de los primeros cálculos de inflación para el mes, los títulos públicos cotizaron con leves alzas excepción hecha de una excelente recuperación de la segunda serie de los Valores Nacionales Ajustables.

En general estable se mantuvo el mercado cambiario donde la tónica en el sector oficial parece totalmente definida a devaluar el peso a razón de dos unidades diarias con relación al dólar lo que daría al finalizar el mes con la estimación de la pauta del 2,8 por ciento en este enero.

Poca entrada de vacunos hubo ayer en el Mercado de Haciendas de Liniers. El kilo vivo que había bajado alrededor del 5 por ciento la semana anterior retornó ayer a la suba ante una mayor actividad de la demanda.

Letras de Tesorería

Se calificó de fluido el volumen de ofrecimientos recibidos por Letras de Tesorería ayer, en la habitual licitación de los lunes. Los ofrecimientos llegaron a los 463 mil 500 millones de pesos la mayor parte de cuyo volumen lo fueron por la banca oficial, en especial el Banco de la Provincia de Buenos Aires.

Según se informó las entidades han requerido menores tasas que en las anteriores licitaciones y circuló la versión que el Banco Central reduciría la "tasa de corte".

Títulos públicos

En el Mercado de Valores local no se operó ayer con los Valores Nacionales Ajustables, VANA.

En el de Buenos Aires los VANA tuvieron alguna recuperación: la segunda serie todo lo que perdió el pasado viernes. Cotizó a 24 mil, ganó mil puntos, el 4,38 por ciento; la tercera a 6.990, mejoró 40 puntos, el 0,58 por ciento; la cuarta a 4.720, perdió 10 puntos. el 0,21 por ciento y la cuarta serie, segunda emisión a 3.100, subió 10 puntos, el 0,32 por ciento.

En los Bonos de Interés Variable, BONIVA, hubo leves mejoras: la primera serie al 104,30 por ciento, ganó 0,3 punto, el 0,29 por ciento; la segunda al 105, por ciento. subió 0,2 puntos. el 0,19 por ciento. No cotizaron las demás series.

Los Bonos Externos, BONEX, también se recuperaron: la serie de 1976 cotizó a 168 mil y ganó mil puntos y la de 1977 a 168 mil y subió dos mil. No hubo cambios en la de 1975 que cotizó a 165 mil.

El dólar

En el Mercado Libre de Cambios del Banco de la Nación Argentina el dólar giro siguió ganando dos pesos por día hábil. Es así como ayer cotizó a 1.633 pesos a comprador y 1.640 a vendedor.

En billetes también mejoró dos puntos: 1.626 y 1.636 pesos a comprador y vendedor respectivamente.

En las casas de cambio en Buenos Aires, subió un peso al cotizar a 1.630 y 1.636 y en Mendoza se modificó la diferencia entre ambos tipos. En el comprador cotizó a 1.632 y bajó un punto y en el vendedor a 1.648 con lo cual perdió cinco puntos.

El oro

Siguiendo la tendencia internacional de ayer con una nueva escalada en sus precios que lo llevó a un nuevo récord el oro en el orden local cotizó a 673 dólares la onza troy a lo que hay que agregar los gastos de fletes y seguros en valores argentinos.

En el exterior

LONDRES, 14 (UPI). — El precio del oro volvió a subir hoy en una vertiginosa escalada que parece no tener límite.

El precio del metal estableció un nuevo récord en Londres y Zurich, y subió en París, Francfort, Hong Kong y en todos los mercados en que se hicieron transacciones en oro.

En la sesión de la tarde, en Londres, los comisionistas lo tasaron en 660 dólares la onza, lo que significa un salto de 36,50 dólares en un día de mercado. Nunca el oro ha valido tanto.

En Zurich el metal cerró al precio récord de 654,50 dólares la onza. En Francfort saltó 37 dólares por encima del precio de cierre del viernes y se fijó en 652,27 dólares la onza. En París, un mercado comparativamente rezagado, el precio del cierre fue de 619,06 dólares la onza, lo que significa un salto de 14 dólares sobre el cierre anterior.

"Un interés general comprador forzó al oro a establecer otro récord de precio", dijo un comisionista en Zurich. "La situación política en Afganistán e Irán, y la incertidumbre con respecto a la situación petrolera todavía son los principales factores detrás del alza".

Las negociaciones en la mayoría de los mercados de metales fueron animadas pero sin pánico. Especuladores, grandes compradores, prácticamente todo el mundo "se precipitó después del fin de semana", señaló un comisionista en Londres.

El comisionistas londinense señaló que "no hubo factores especiales" que provocaran la nueva subida del oro, "simplemente la reaparición de dudas sobre las divisas debido a la permanencia de las dificultades políticas internacionales".

La más vulnerable de esas divisas, el dólar estadounidense, se agitó en la incertidumbre durante la mayor parte del día, cerrando casi en el mismo lugar donde empezó. Pero la libra británica, a pesar del empeoramiento de una huelga nacional en la industria del acero y de las desastrosas cifras económicas, ganó terreno.

"Es sorprendente", dijo un comisionista británico con respecto al comportamiento de la libra esterlina, que hoy cerró a 2,2690 dólares, mejor que los 2,2575 previos.

"El mercado está dejando totalmente de lado la consideración de nuestros problemas económicos".

Mercado de valores

Con tónica sostenida y con las mismas características del viernes operó ayer el Mercado de Valores de Buenos Aires. Es decir la demanda estuvo interesada en las acciones clásicas en forma muy selectiva y también se produjo alguna toma de ganancias. No obstante los niveles mejoraron en general. De las acciones de 126 empresas cotizadas hubo 46 alzas y 25 bajas. El resto quedó sin cambios.

En el Mercado de Valores de Mendoza se operó por 20.154.000 pesos y con otros mercados 16.324.438 pesos. Cotizaron Colorín a 53; Rosenbusch a 1.900 y Renault a 254.

Fondo Cuyano

El Fondo Cuyano de Inversiones cotizó su cuotaparte a 456,24 (ex dividendo 43,28).

Cédulas Hipotecarias

Las Cédulas Hipotecarias Argentinas según lo informado por el Banco Hipotecario Nacional cotizaron ayer así: en las compras del banco la primera serie al 1.826,50 por ciento; la segunda al 1.644,40; la tercera al 1.328,20; la cuarta al 486,20 y la quinta al 303,50. En las ventas del banco la primera serie al 1.975,20 por ciento; la segunda al 1.778,10; la tercera al 1.436,10; la cuarta al 526 y la quinta al 328,10 por ciento.

Para hoy la sucursal local del banco anuncia estas cotizaciones: en las compras del banco la primera serie a 1.828,30 por ciento; la segunda al 1.646; la tercera al 1.329,50; la cuarta al 486,70 y la quinta al 303,80 por ciento. En las ventas del banco la primera serie al 1.975,80 por ciento, la segunda al 1.778,50; la tercera al 1.436,40; la cuarta al 526,10 y la quinta al 328,10 por ciento.

Mercado de haciendas

Fue escasa la oferta del primer día de la semana en vacunos. En el Mercado de Haciendas de Liniers en Buenos Aires entraron 12.700 animales. La oferta actuó con mayor interés y luego de las bajas de la semana pasada el kilo vivo volvió a aumentar esta vez entre 20 y 60 pesos.

Novillos especiales y buenos de 381/400 kg. 1.800/1.870, de 401/440 kg. 1.790/1.840; de 441/480 kg. 1.650/1.818; de más de 480 kg. 1.590/1.720; regulares 1.720/1.765. Overos negros de 451/520 kg. 1.590/1.600. De más de 520 kg 1.510/1.595; cuarterones gordos 1.500/1.650; cruzas 1.600/1.800.

Novillitos especiales y buenos 1.800/1.880; regulares 1.620/1.800.

Vaquillonas especiales y buenas 1.750/1.900; regulares 1.540/1.770.

Terneros especiales y buenos 2.400 regulares 1.750/2.000.

Vacas consumo buenas 1.430/1.610; regulares 1.200/1.430. Conserva buena 1.050/1.205. Inferior 850/1.000. Toros y torunos 1.540/1.640.

Intereses pasivos

Las cotizaciones de ayer en bancos, financieras y sociedades de ahorro y préstamo para la vivienda en los depósitos a plazo fijo, según lo expuesto en las pizarras de esas casas, que se toman como referenciales y fluctúan según el volumen de las operaciones, tuvieron mayor cantidad de modificaciones con total predominio bajista.

En los ofrecimientos a 30 días en los bancos bajaron un punto el Nacional de Desarrollo y también la Caja Nacional de Ahorro Postal; dos puntos el City, Ganadero y Del Acuerdo y tres puntos el Crédito de Cuyo. En cambio subió tres puntos el Crédito Rural. En financieras, Finanfor bajó dos puntos. No hubo cambios en ahorro y préstamo para la vivienda.

Bancos:	Plazo Fijo 30d.	60d.	90d.	180d.	Otros Plazos
Aciso (S. Cohbam)	75	76	76	77	7 d.67, 15 d.68, 23 d.68
Aconcagua Coop.	74	75	76	—	7 d.63, 15 d.64, 21 d.65
Acción Coop	74	76	77	79	7 d.64, 15 d.65, 22 d.68
Agrario	74	74	74	—	7 14d.65, 15 22d.68, 23 29d.67
America	—	70	70	70	7 14d.65, 15 22d.68, 23 29d.67
Nac. Desarrollo	72	75	77	81	
Bamecoop	73	73	—	—	7 14d.62, 15 22d.63, 23 29d.64
(1) Bir	—	—	74	75	7 d.68, 15 d.70, 23 d.72
(2) Boston	—	—	—	—	7 13d.65, 14 20d.67, 21 27d.68
Buci	73	73	73	76	7 14d.67, 15 22d.68, 23 29d.69
Caja N. de A. y S.	72	73	74	77	
City	70	71	69	67	7 d.65, 15 d.66
Com. del Norte	74	74	76	—	7 14d.70, 15 22d.71, 23 29d.72
Créd. de Cuyo	73	74	76	76	7 14d.64, 15 23d.65, 21 29d.66
Crédito Rural	57	73	73	—	7 d.68, 15 d.69, 21 d.70
Del Acuerdo S.A.	74	75	76	80	7 14d.69, 15 22d.70, 23 29d.71
De la Emp. C. Ltdo	76	76	77	80	7 14d.66, 15 23d.67, 23 29d.68
Español	72	71	72	72	7 14d.65, 15 22d.66, 23 29d.67
Faro Coop.	75	77	78	—	7 14d.69, 15 22d.70, 23 29d.71
(3) Feigin	—	75	75	75	7 d.66, 15 d.67, 23 d.68
Financiero Arg.	75	75	75	80	7 14d.68, 15 22d.70, 23 d.72
(4) Galicia	—	71	71	71	7 d.65, 15 d.66, 23 d.66
Ganadero	70	70	70	70	7 14d.66, 15 22d.67, 23 29d.68
Hispano	74	74	74	—	7 14d.67, 15 22d.69, 23 29d.70
(5) Italia	—	72	73	76	7 14d.66, 15 22d.67, 23 29d.70
Libertador Coop.	74	75	76	77	7 d.64, 15 d.65, 22 d.66
(6) Londres	—	70	69	69	7 14d.65, 15 22d.67, 23 29d.70
Los Andes	76	77	77	80	7 14d.67, 15 22d.68, 23 28d.69
Mendoza	72	73	73	76	7 d.58, 15 d.59
Nación	69	69	70	70	7 14d.65, 15 22d.67, 23 29d.68
(7) Pop. Argentino	—	—	—	—	7 14d.63, 15 22d.64, 23 29d.65
Previsión	74	74	74	74	7 14d.58, 15 22d.59, 23 29d.60
Regional	74	75	75	—	7 14d.66, 15 22d.67, 27 29d.68
Roberts	74	—	71	76	7 d.65, 15 d.66, 23 d.67
Udecoop C. Ltdo.	74	75	76	—	7 d.64, 15 d.66, 21 d.68
Financieras:	**30d.**	**60d.**	**90d.**	**180d.**	**Otros Plazos**
Caudal (S. Rafael)	76	76	77	78	7 14d.70, 15 22d.71, 23 29d.72
Carlés	74	75	75	80	7 14d.67, 15 22d.68, 23 29d.70
Celnara	79	80	82	85	
Coinpro	75	72	72	72	7 d.70, 15 d.71, 23 d.72
Condecor	75	75	—	—	7 14d.68, 15 22d.66, 23 29d.67
Corprend	77	78	79	80	7 d.65, 15 d.67, 23 d.68
Chrysler	77	78	79	83	
Emperador	78	78	80	82	7 14d.66, 15 22d.67, 23 29d.68
Finanfor	72	73	71	77	
Luján Williams	76	78	80	80	7 d.66, 15 d.68, 23 d.70
Montemar	76	78	79	82	7 14d.66, 15 22d.67, 23 29d.68
Multicrédito	77	79	82	85	7 14d.65, 15 22d.66
Occidente	77	79	80	82	7 14d.67, 15 22d.68, 23 29d.71
Profim	77	79	81	87	7 d.69, 14 d.70, 23 d.71
Sadela Cía Financ.	78	79	80	83	
Soc. de Ahorro y Prestamo para Vivienda:					
Columbia S.A.	72	71	—	—	7 14d.62, 15 22d.64, 23 29d.66
Damore y Cía	78	78	79	—	7 14d.71, 15 22d.72, 23 29d.73
(8) Kolton S.A.	—	77	78	—	7 d.71, 15 d.72, 23 d.73

(1) Bir ofreció a 35d.74% y a 63d.74%.
(2) Boston ofreció a 35d.73%; 63d.70%; 91d.68%; 182d.74%.
(3) Feigin ofreció a 35d.74%.
(4) Galicia a 35d.71%.
(5) Italia ofreció a 35d.73%.
(6) Londres ofreció a 35d.72%.
(7) Popular ofreció a 35d.69%; 63d.70%, 91d.70%; 182d.70%.
(8) Kolton ofreció a 35d.75%.
(9) América ofreció a 35d.71%.

Rivadavia

El Aero Club realizó su concurso para pilotos

RIVADAVIA. — Dos nuevos pilotos civiles han obtenido sus licencias en la Escuela de Pilotaje del Aero Club Rivadavia. Se trata de los señores Angel Durigutti y José Tomás Villar, vecinos de esta ciudad. Estos nuevos aviadores cumplieron con el curso respectivo que imparte el instructor Juan A. Sánchez y con los exámenes finales y de evaluación efectuados bajo la supervisión del señor Domingo Carignani, inspector de vuelos de la Dirección Nacional de Aviación Civil. Con el afán que sus pilotos se mantengan en un nivel operacional óptimo, la entidad deportiva dispuso la realización del "Tercer concurso anual de maniobras y aproximación" que está comprendido dentro de los cursos de pilotaje. Contó con la participación de un grupo numeroso de entusiastas y arrojó los siguientes resultados: primeros, Humberto Alenda y Juan Carlos Carbonero; segundos, Sebastián Dindorf y Luis Eduardo Carbonero; terceros, Luis Carbonero y Domingo Ramero; cuartos, Luis Tittarelli y Emilio Carchano. Luego se ubicaron las parejas compuestas por Gerardo Adi y Pablo Cacase, Carlos Risso y Juan Sánchez, Mario Cardama y Enrique Carbonero, Luis Ramero y Roberto Carbonero, Rubén Quiroga y José Villar y Juan González y José Estévez.

Angel Durigutti

José Tomás Villar

Por otra parte, informó la entidad, que en ocasión de despedir el año se sirvió una cena en sus instalaciones que contó con la asistencia de los integrantes de la comisión directiva, pilotos e invitados especiales encabezados por el intendente municipal señor Naser Mansur. En la oportunidad, se distribuyeron medallas recordatorias a los pilotos que participaron en el concurso referido y que merecieron las clasificaciones más destacadas.

San Juan

Instalarán una estación relevadora de televisión

SAN JUAN. — Se ha confiado a la emisora local LS 82 Canal 8 TV San Juan la instalación de una estación relevadora de televisión en el cerro Mogote-Los Corralitos y las correspondientes repetidoras para servir a las zonas de frontera y a las localidades de Jáchal, Bareral y Rodeo, con sus respectivas regiones de influencia. De esta manera, los proyectos del Estado provincial de instalar una estación local de televisión o bien una repetidora de un canal de la ciudad de Córdoba han sido desechados. Para ello, y para llegar a zonas fronteriza se había construido el complejo de telecomunicaciones Mogote-Los Corralitos.

En los últimos días, en un acto realizado en la sede del Comité Federal de Radiodifusión (COMFER), organismo dependiente de la Presidencia de la Nación, fue suscripto un acuerdo entre su titular, coronel Eduardo Jorge Barbieri, y el señor Jorge Enrique Estornell, en su carácter de director del Canal 8, mediante el cual se autorizó a la emisora local la instalación de una estación relevadora en Cerro Mogote - Los Corralitos y tres repetidoras de televisión en las localidades de Jáchal, Barreal y Rodeo, para servir a una extensa zona.

Mediante el cumplimiento de dicho acuerdo y la realización de las correspondientes obras, se posibilitará la recepción de las emisiones televisivas de Canal 8, tanto en blanco y negro como en color, en una importante extensión del territorio sanjuanino, donde actualmente no se contaba con tal servicio, dándose así satisfacción a un anhelo de las respectivas comunidades.

El proyecto tiene su origen en 1973, cuando Canal 8 realizó los estudios y las gestiones pertinentes, que fueron denegadas en 1974 por las autoridades de la época, lo que ahora se modifica con la resolución y acuerdo del COMFER.

La autorización que ahora se acuerda deja en manos de la iniciativa privada la realización de obras que no son de incumbencia provincial.

La empresa de Canal 8 ha anunciado, por su parte, el propósito de cumplimentar en el más breve plazo posible las ampliaciones proyectadas y la construcción de los equipos por su exclusiva cuenta.

En una información dada por la emisora, se destaca la intervención del secretario de Información Pública, general Antonio Llamas y del interventor del COMFER, coronel Jorge Eduardo Barbieri, que han facilitado los medios para llegar a las referidas regiones extremas de la provincia. Destaca también la participación del presidente de la República, teniente general Jorge Rafael Videla, "en esta tramitación, ya que, con alta ecuanimidad —se expresa— dispuso la aplicación de la ley que regula los servicios de radiodifusión por el Estado nacional y el respeto al principio de prioridad a la iniciativa privada".

"Si oras humilde e incesantemente por la paz, la Paz del Señor estará con nosotros"
Padre PIO de Pietralcina

EL AVAL SERIO Y RESPONSABLE QUE SUS FINANZAS EXIGEN
CREDITOS
Personales, a profesionales, hipotecarios, al turismo y para el hogar
EMPERADOR
Compañía Financiera s.a.
9 de Julio 1475/79 Mza.
Tel. 231858
AUTORIZADA POR EL BANCO CENTRAL DE LA REPUBLICA ARGENTINA
ADHERIDA AL REGIMEN DE GARANTIA DE LOS DEPOSITOS Ley 21526
AVALADA POR UNA GRAN ESTRUCTURA EMPRESARIA

SOCIEDAD ANONIMA DEL ATLANTICO
COMPAÑIA FINANCIERA
PACTUM NEUM PACTUM
SADELA
Para nuestros inversores, seguridad total
GARANTIA SADELA + GARANTIA B.C.R.A.
Sadela Central:
RECONQUISTA 555
TEL. 393-0957/1225/
5700/5928/7834
Sadela Mendoza:
SARMIENTO 242
TEL. 247348
Entidad adherida al Régimen de Garantía de los Depósitos Ley 21526.

EXPERTA EN FINANZAS
multicrédito
COMPAÑIA FINANCIERA S.A.
Entidad adherida al régimen de Garantía de los Depósitos-Ley 21526
SAN JUAN 1317
CENTRAL: CATAMARCA 28
MAIPU: PADRE VAZQUEZ 209 Y
SAN MARTIN Y GARIBALDI - GRAL SAN MARTIN: 9 DE JULIO 186/188

MERCADO DE VINOS

Comenzó la semana a ritmo normal

En la Bolsa de Comercio de Mendoza se anotaron ayer al iniciarse la semana 117 contratos de compraventa de vinos por un total de 91.637 hectolitros y un monto de 7.577.997.500 pesos, lo que significó un movimiento normal aunque por debajo de los producidos la semana anterior.

La mayor cantidad se anotó para los vinos denominados estadísticamente fuera de promedio, con 76.189 hectolitros.

La comisión de precios continúa en receso, hecho que se estima sucederá durante todo el mes de enero. No hay así valores referenciales.

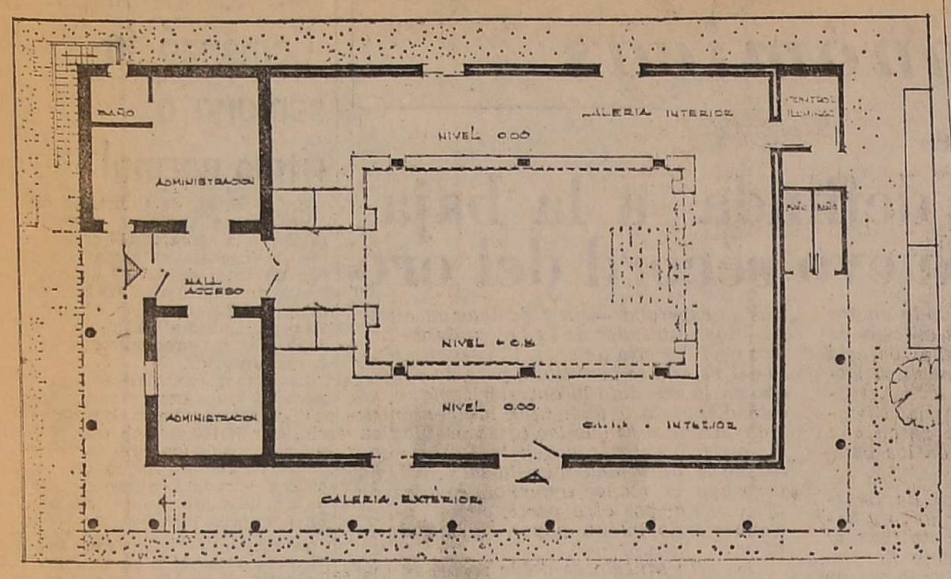

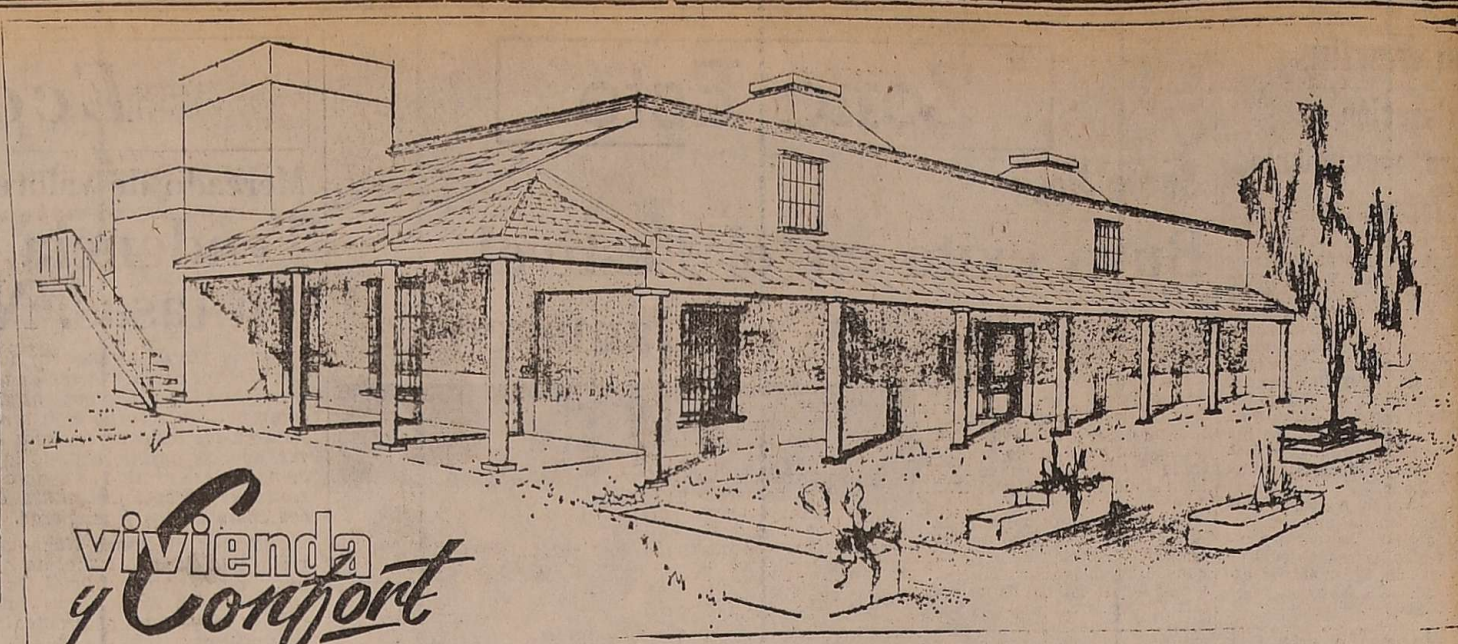

vivienda y Confort

La arquitectura del museo Molina Campos

Florencio Molina Campos estuvo vinculado a Mendoza afectivamente y la amó mucho. Hasta había proyectado retirarse en este suelo cuando la fatiga y los años así lo aconsejaran. Pero el destino dispuso que su muerte imprevista lo encontrara tra-

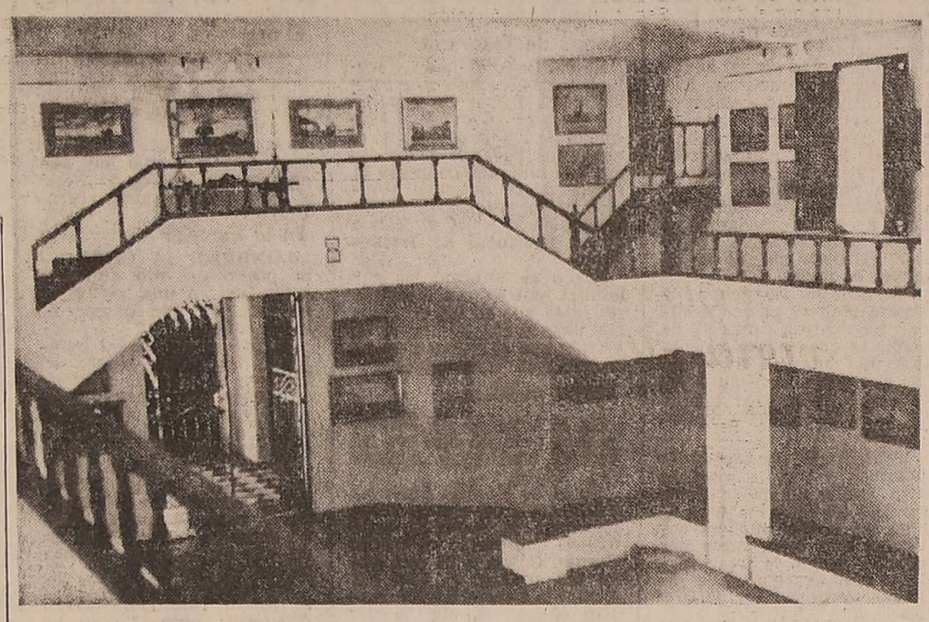

bajando en su medio. En la pampa infinita, que él como nadie robó para la pintura, para que su paisaje y sus moradores gozaran de una permanencia eterna.

Durante su vida, su obra emigró en gran parte. Se dispersó mucho. Tanto, que entre nosotros, masivamente, quedó apenas la impronta, reproducida, de sus famosos paisanos de a caballo. Que no fueron caricaturas, sino la reproducción festiva de los moradores de la pampa y sus cabalgaduras, correspondientes a la época en que él los atrapó para el lienzo. Eran los años en los cuales el gringo se hizo gaucho, a pesar de cambiar la bota de potro por la alpargata.

Pero la pampa era y es la misma que narró Güiraldes. Y Molina Campos la aprisionó con su paleta como nadie.

Para que se la pueda conocer y admirar ahora, la mayor parte de su obra ha sido expuesta en un museo que lleva su nombre, erigido con mucho amor,

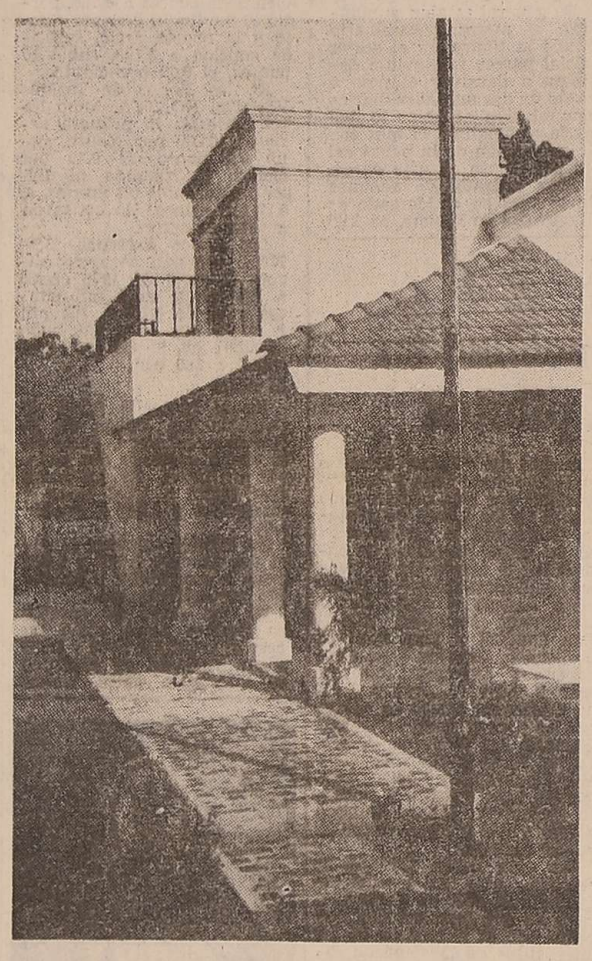

mucho cariño y no poco sacrificio, en Moreno, cerca de la Capital Federal, ciudad en la cual él vivió muchos años.

La obra

No es un hecho común construir un edificio especialmente dedicado a exponer públicamente la obra de un solo pintor. Por lo menos, no lo es entre nosotros.

Este detalle, sumado a la personalidad de Molina Campos que hemos sintetizado en un bosquejo de semblanza, nos ha movido a divulgar en esta sección la bella obra construida en Moreno, provincia de Buenos Aires.

Ello ha sido posible gracias a la información y material que nos han proporcionado los autores del proyecto, arquitectos Enrique S. Escribano y Oscar R. Luchini, aporte que destacamos y agradecemos.

La premisa fundamental del proyecto —dicen los autores— fue la de lograr un espacio unificado, de vivienda total, que concentrara y orientara al visitante en su recorrido por el mismo, y cuya envolvente debía darse en un marco de sencillez y austeridad, para que así perdurara la memoria de quien con su obra pictórica rindió memoria al campo argentino y a los hombres que en él habitaron.

Agregan en la memoria descriptiva que el museo Molina Campos responde a una construcción típicamente colonial, con la austeridad y sencillez con que dicho estilo se dio en nuestro país. Pensamos que fue un real acierto la elección del estilo, ya que no siendo muy grande el edificio —propuesto para exponer permanentemente unas cien obras pictóricas— la presencia de galerías profundas, arcadas y aleros, otorga al conjunto un toque de intimidad y calidez, más propios de una casa que de un edificio público. Es algo así como si se visitara la casa de Florencio Molina Campos para admirar sus cuadros.

El edificio —hacen notar los autores del proyecto— se halla limitado exteriormente por una zona fuelle. La amplia galería con cubierta de tejas que se integra al sector abierto del jardín que circunda el conjunto, constituyendo un verde entorno con suaves desniveles en su recorrido.

El edificio está alejado de la línea municipal de edificación, línea que no obstante está perfectamente insinuada por una alta y robusta reja de hierro, la que cumple funciones de cierre y seguridad.

Traspuesta esta reja se alcanza por el jardín el acceso principal, el cual comunica a un hall a cuyos dos costados se encuentran las dependencias administrativas. La parte central del hall comunica con el museo propiamente dicho o zona de exposición.

Es un gran espacio central limitado perimetralmente por dos desniveles de galerías que lo circundan. Toda la zona de exposición

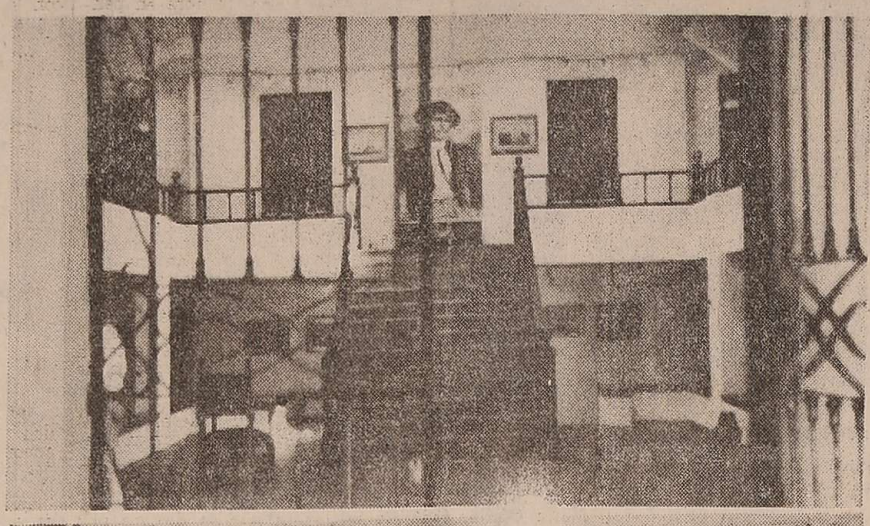

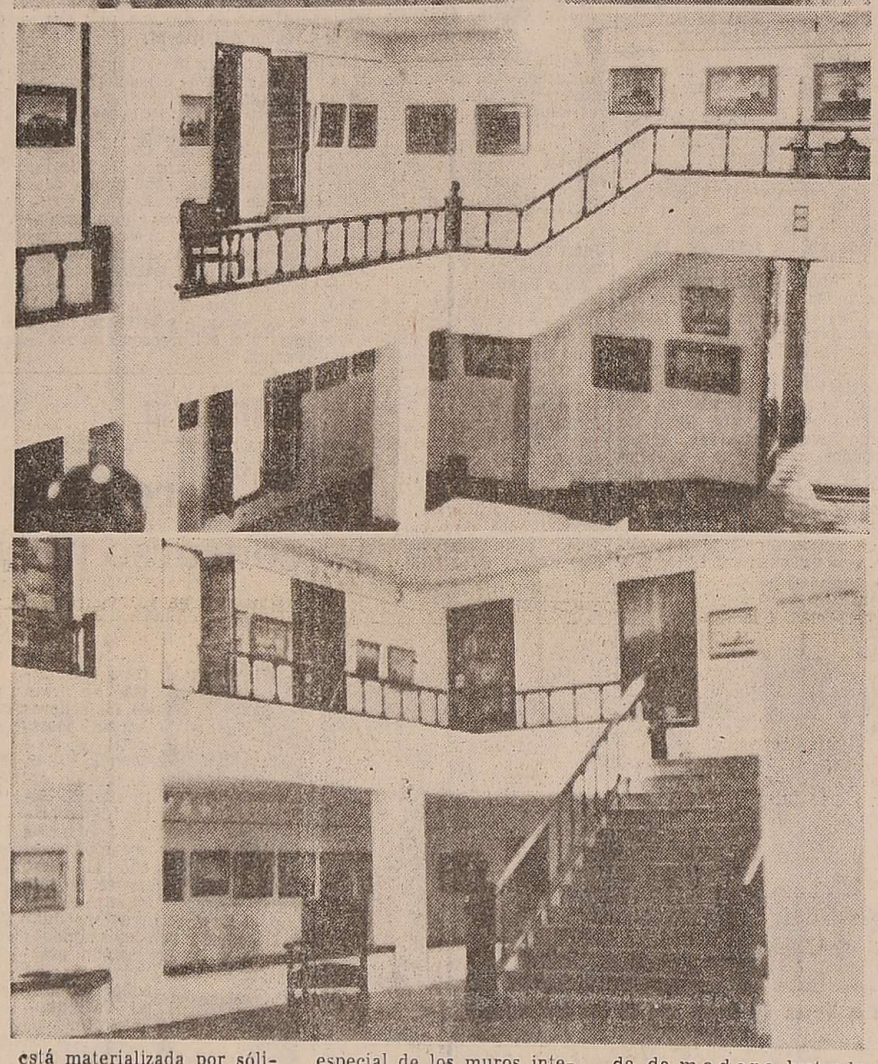

está materializada por sólidas paredes dobles, para garantizar aislación térmica e hidrófuga, para que protejan a las muestras expuestas sobre las mismas. En ese sentido el tratamiento especial de los muros interiores se halla interrumpido solamente por alguna ventana ocasional que completan la iluminación cenital-razante, que es producida por la cubierta, ideada a los efectos de salvar la gran luz sobre el hall central.

El techo de toda esta zona de exposición está formado por dos pirámides truncas en forma de mastaba, por las cuales penetra la luz cenital a que se refiere el párrafo anterior, de una efectividad tal que hace innecesario el empleo de la luz artificial sobre los cuadros durante los días bien iluminados.

El denominado hall central, es un espacio libre para exposición permanente o transitoria de objetos que puedan ser ubicados con una disposición cambiante, hacia donde converjan las visuales en el recorrido circundante de las galerías inferior y superior, zonas estas últimas de exposición mural en todo su desarrollo.

El espacio mencionado posee dos accesos: uno longitudinal, que es el principal, el cual orienta al visitante a iniciar el recorrido por la galería inferior, o bien, atravesar la zona libre central y luego ganar por medio de una escalera ubicada al término del mismo, la bandeja superior sin perder la idea del conjunto total. Otro es el acceso lateral, que es secundario, y el cual comunica mediante una galería o espacio intermedio, con el jardín que rodea todo el edificio.

Al conjunto descripto, se lo cierra o envuelve exteriormente por una de servicio, que conforma el límite exterior de las expansiones.

El techo elevado e inclinado de las dos mastabas, aparte de proporcionar la eficiente iluminación cenil que ya anotamos, otorga al ambiente central del salón una doble altura, a cuya parte media se vuelca como un balcón toda la galería superior, enriquecida arquitectónicamente por la sinuosidad que le otorga el cambio de niveles. Una sobria baranda de madera lustrada sirve de protección perimetral a la galería superior.

Los materiales utilizados son los clásicos para obras de este estilo. A la madera se agrega el hierro. Algunos solados son de ladrillos comunes, planos, y con junta tomada. Otros son de baldosas. Las tejas empleadas para la cubierta son las francesas.

PAPELES PINTADOS
Las marcas y los motivos que todo hogar pide para su interior.
SCALA LOS TIENE
cortinas, pisos y revestimientos cerámicos
desde $ 39.600 el rollo colocado
SCALA
LA BELLEZA INTERIOR
PEDRO MOLINA 561
TEL. 249877 - MENDOZA

Carpintería de Aluminio
JOAQUIN PADRO y Cía.
CARPINTERIA DE OBRA Y CERRAMIENTOS EN GRAL
UNICO FABRICANTE DE
MAMPARBAÑO
Telef 227312
RIO JURAMENTO 2649
(POR MONTE DI OLA AL 200)
Barrio SUAREZ V HIPODROMO
GODOY CRUZ MZA

CERAMICOS DECORADOS IMPORTADOS
(delicados como una flor...!)
La experiencia milenaria de los ceramistas romanos y el arte de delicados artistas están ahora a su disposición, para decorar paredes y pisos en su casa o departamento.
Distribuidor exclusivo
Palmar
CERAMICA LORD de Módena (Italia)
Ponga en su residencia un toque distintivo de nivel internacional.
Informes y ventas:
Catamarca 123 Mza. telefs. 291850 Y 230796
y en mas de 200 distribuidores PALMAR en todo el país.

PARQUET
DESDE $ 10.240 el m2.
BAJDA s.r.l.
Benavente 4325 - Tel. 261627 - 260153
Villa Nueva - Guaymallén
15|1|F|15|1

Queremos ponerle parquet a todo el interior del país
Parquet mosaico damero
BARLAY
de Algarrobo
(48 x 48 cm.)
PRECIO PROMOCIONAL desde
$ 7.800 el m2. (más IVA)
También en Eucaliptus, Urundel y Roble.
Producimos otros tipos de parquets "Bastón roto" y "Entablonado", en maderas nacionales e importadas.
Escribanos
Barugel/Azulay & Cía
Sociedad Anónima Industrial y Comercial
Av. del Libertador 7400 - (1429) Bs. As.
Tel 701-4441/45 Telex: 17842 BACSA

TOLDOS
DE ALUMINIO Y POLIESTER
HERRERIA EN GRAL.
AGREGUE UN AMBIENTE MAS
TERRAZAS, COCHERAS, MAMPARAS
DESDE $ 50.000 EL MT
FACILIDADES SIN INTERES
La Marca
R. FOUNIER 2267, S. JOSE
Tel. 263785
SOLICITE TECNICO SIN COMPROMISO

PINTURAS TEKNO
ESMALTES
FONDOS
ANTIOXIDOS
PLASTIFICANTES
PARA MADERA
PINTURAS EPOXI
Y AL CAUCHO
PINTURA DE OBRAS
Esmalte Sintético Blanca Lata 4 lts. $ 21.950
CALIDAD CERTIFICADA
ADQUIERALAS UNICAMENTE EN FABRICA
PRIMERA FABRICA INTEGRAL DE PINTURAS EN CUYO
TEKNO ARGENTINA
Juan de Garay 339 - Tel. 220786
Godoy Cruz - MENDOZA

CORTINAS
ENROLLABLES DE MADERA
ENROLLABLES EN P.V.C.
REGULABLES TIPO "BARRIOS" EN MADERA DE RAULI CHILENO Y CON PERFILES TUBULARES DE ALUMINIO
VERTICALES REGULABLES CON BANDA EN TELAS PLASTIFICADAS
METALICAS DE MALLAS
CELOSIAS COLONIALES
METALICAS DE TABLILLAS
DESDE $ 50.000 el m2.
DISTRIBUIDORES EXCLUSIVOS
MANUEL MENDOZA Y CIA.
MORON 258 - TELEFONO 290310
MENDOZA
CON ESTACIONAMIENTO PROPIO
8|1|F|15|1

HECTOR MARIO PRINGLES
DECORADOR
SERVICIO INTEGRAL
CORTINADOS
ALFOMBRAMIENTOS
TAPICERIA
TOLDOS
ASESORAMIENTO
TEL. 243049 - 292233

ANDAMIOS
ALQUILER Y VENTAS
DESDE $ 80.000
Tecnacro s.r.l.
CORONEL PLAZA 521
TEL. 230138 - MENDOZA

La magia de Moduglas para llenar espacios vacíos.
MODUGLAS
UN RETO A SU IMAGINACION
Distribuidor en Cuyo
JOSE M. RIVAMAR
Exposición y ventas
SAN MARTIN 1693 - TEL. 224415 - GODOY CRUZ
MENDOZA
Precio exhibidor de 4 cubos $ 168.000 +IVA

RIMAR S.R.L.
J. Roccuzzo J.A. Benedetto
Distribuidor Exclusivo de:
Surrey
Aire Acondicionado Central
Líder en su género
Primero en Latinoamérica
* ESTUDIOS - PROYECTOS
* INSTALACIONES Y SERVICE
MORON 27
TEL. 291016-290971 - MZA.
Desde $ 1.360.000

Notas sociales

Casamientos

El 17 del corriente se llevará a cabo el casamiento civil de la señorita Patricia Elvira Harguindey con el señor Eduardo Carlos Banfi. Serán testigos de la señorita Adriana Harguindey, por la novia, y el doctor Mario Daniel Araujo, por el novio. La ceremonia religiosa se efectuará el sábado, a las 16, en la iglesia de San Nicolás, oportunidad en que actuarán de padrinos la señora Irma Elsa Palopoli de Banfi y el señor Julián Julio Harguindey; como testigos se desempeñarán la señorita Miriam Cristina Castilla y el señor Daniel Gustavo Chacón.

—El enlace matrimonial de la doctora Mónica Vargas Leiva y el ingeniero Carlos Frete será bendecido el viernes, a las 22, en la Parroquia del Corazón de María. Apadrinarán la ceremonia, por la novia, el doctor Armando Vargas Leiva y señora Delia J. Riera, y por el novio, el señor Juan Carlos Frete y la señora Renée Olmos. Serán testigos la doctora Beatriz Varela y el señor José Eduardo Vargas. En la ceremonia civil atestiguarán, por la novia la doctora Silvia Ghirardón de Abraham, y por el novio el contador Alberto Ginur.

SAN JUAN. — En la iglesia de Santa Lucía será consagrado el viernes a las 12 el casamiento de la señorita María del Carmen Gómez Luque y el señor Oscar Enrique Moretti Videla. Actuarán como padrinos, por la novia, el señor Enrique Gómez y señora Ana María Lupque, y por el novio el licenciado Enrique Moretti Báez y señora Ruth Nelly Videla de Moretti.

Nacimientos

Es satisfactorio el estado de la señora María del Carmen Fernández de Garro, así como el de su hija María Daniela.

—Recuperada, después del nacimiento de su hijo, José Luis, la señora Silvia Pró de Martínez Cano.

Viajeros

A Buenos Aires, el doctor Rodolfo Miguel Spinelli.

—A Viedma, Río Negro, la señora María Rosa Guevara de Arenas.

—A Chile, la señora Julia Mackern Gallegos de Godoy Rojo, el arquitecto Juan Carlos Rogé González, su esposa Teresita Godoy Mackern y sus hijos.

—A Punta Mogotes, el doctor Hugo Monteleone Lemme, su esposa Alcira Guiñazú y sus hijos.

—De Buenos Aires, el señor Jorge Mackern Moyano, su esposa Martha Blanco Guevara y sus hijos.

Compromisos

En la mayor intimidad quedará formalizado el compromiso matrimonial de la señorita María Ester Vasta Santarrosa con el contador Rodolfo Esteban Pablo Vitale, el próximo domingo 20.

Enferma

Mejora el estado de la señora María Elizabeth Fernández de Merino, quien guarda cama, al igual que su hijita María Gimena.

Misa

—Hoy a las 9, en la iglesia Catedral de Nuestra Señora de Loreto será oficiada una misa para rogar por el alma de don José Fanelli, mandada decir por sus familiares con motivo de cumplirse el 3er. aniversario de su fallecimiento.

Evangelio del Día

† **Lectura del Santo Evangelio según San Marcos 1, 21-28.**

Jesús en la sinagoga de Cafarnaum.

Llegaron a Cafarnaum, y luego, el día sábado, entrando en la sinagoga, enseñaba. Se maravillaban de su doctrina, pues la enseñaba como quien tiene autoridad y no como los escribas. Y luego, hallándose un hombre poseído de un espíritu impuro, comenzó a gritar, diciendo: ¿Qué hay entre tí y nosotros, Jesús Nazareno?. ¿Has venido a perdonarnos?. Te conozco; tú eres el Santo de Dios. Jesús le mandó: Cállate y sal de él. El espíritu impuro, agitándole violentamente, dio un fuerte grito y salió de él. Quedáronse todos estupefactos, diciéndose unos a otros: ¿Qué es esto?. Una doctrina nueva y revestida de autoridad, que manda a los espíritus impuros y le obedecen. Extendióse luego toda su fama por doquiera en todas las regiones limítrofes de Galilea.

ATENCION
Fotografía "Lauce"
3 FOTOS CARNET .. $ 4.500
6 FOTOS CARNET .. $ 6.000
Balcarce 1023 - Bº Aeronáutico
LAS HERAS
15|1|C|541|15|1

Asociación coral propone crear una orquesta estable

La Asociación Coral "Sine Nomine" se propone crear una orquesta estable para abril, empresa de gran envergadura que va dirigida a profesionales, comerciantes, obreros y estudiantes que hayan estudiado instrumentos aptos para integrar un organismo sinfónico.

Cabe señalar que la asociación cuenta con una experiencia de 10 años en la actividad musical, desarrollada en base a obras del repertorio coral de todas las épocas. El coro es dirigido desde su fundación por el maestro Marcelo Silberleib.

Ingmar Bergman presidirá el jurado de Cannes

El director sueco Ingmar Bergman ha sido designado presidente del jurado del próximo festival de cine que se realizará en Cannes, entre el 9 y el 22 de mayo próximo.

Otros miembros del jurado de este certamen, que será el XXXIII Festival Internacional de esa ciudad de la Costa Azul francesa, son la actriz y bailarina Leslie Caron, famosa por los films "Lilí" y "Un americano en París"; el crítico francés Robert Benayoun; el italiano Gian Luigi Rondi y el productor británico David Puttnam, quien financió la película "Expreso de medianoche".

Entretelones del espectáculo en Mar del Plata

MAR DEL PLATA, (Télam) — Un experto teatral comentó en esta ciudad que, funcionando a pleno la temporada teatral, serán unas 17.000 las localidades por llenar. Y si a eso se suman las de los cines y demás espectáculos y variedades, esa cantidad llegará a 25.000 por función con entrada paga. La movilización de gente y dinero después de las 19, aquí, es realmente asombrosa.

Un matutino local, sin revelar la fuente, señala que "circularon las posiciones de los teatros en materia de recaudaciones", pero tampoco consigna cantidad de dinero alguna. Pone en primer término al Provincial ("No pises la rava, querida", con Rodolfo Bebán), después al Tronador ("Espía por amor", con Graciela Alfano), en tercer lugar al Colón ("Drácula", con Sergio Renán) y luego ubica al Atlas ("Amores míos", con Thelma Biral).

Lo cierto es que ni oficial ni extraoficialmente se han dado aquí cifras de asistencia de público ni de recaudaciones. Tampoco aparecen en las carteleras los precios de las localidades. En general se cobra 8.000 pesos por persona de lunes a viernes, y, en algunos locales, los sábados cuestan 20.000 pesos. Otros años, se expresó en el ambiente teatral, se dieron cifras periódicamente, pero después se manejaron discrecionalmente.

Pero no es difícil advertir cómo van las cosas, a poco que se observe el movimiento de las boleterías y de las colas que se forman frente a ellas. Donde más se nota el despliegue, y principalmente femenino, es en el Provincial, por el "gancho" que tiene aquí Rodolfo Bebán. Ahora también surgió Guillermo Brédeston, en la sala Versailles, del hotel Hermitage, puesta a nuevo con 900 plateas.

En materia de revistas, género que aquí inexplicablemente no funciona fuera de temporada parece que Moria Casán lleva la delantera. En realidad, comenzó primero que su rival Adriana Aguirre, cuyo debut fue extensamente publicitado. Las dos vedettes encabezan sendas compañías con cómicos, bailarines y otros atractivos propios de la revista.

También el circo (el Tihany, que se fue de Mendoza hace pocas semanas) y el espectáculo Acuarama atraen a mucha gente. La empresa Acuarama lanzó un ofrecimiento gratuito para los niños de los institutos educacionales de verano oficiales y privados, para los que albergan los hogares y otras entidades de bien público.

Otro espectáculo que será brindado con una rebaja del cincuenta por ciento tres días a la semana, para jubilados y estudiantes, es "El bululú". Este entretenimiento unipersonal (como se sabe, en el teatro clásico español los bululús eran artistas que brindaban por sí solos un espectáculo teatral) es de José María Vilches, y atrapó a mucha gente y mantiene un nivel más que discreto de concurrencia.

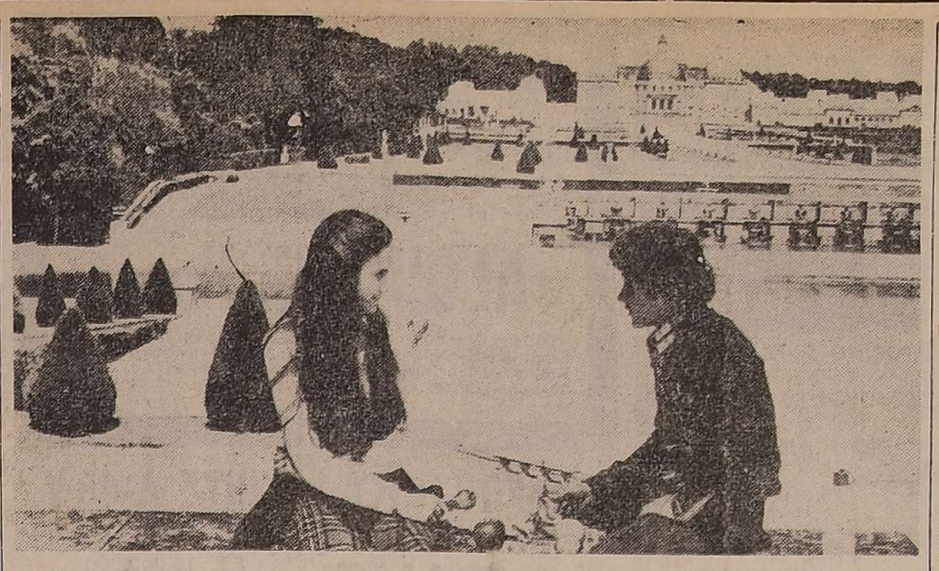

La joven pareja: inocencia y amor, en el marco de las bellezas de París y Venecia.

"Un pequeño romance" entra hoy en funciones en el cine City

El cine City cambiará su cartelera hoy. Se pondrá en pantalla el film "Un pequeño romance", dirigida por George Roy Hill. Está tomada de la novela de Patrick Cauvin titulada "Em.c2, mon amour".

La historia es como una recreación de "Romeo y Julieta", de William Shakespeare. Una chica y un chico, muy brillantes, ambos de 13 años, se enamoran por primera vez. Un viejo pícaro (Laurence Olivier) un hombre de mundo con recuerdos muy vivos de una vida llena de aventuras amorosas, les cuenta una leyenda: los que se besan al ponerse el sol, debajo del Puente de los Suspiros, en Venecia, se amarán eternamente... Y la pareja de jovencitos lo cree, y decide ponerlo en práctica.

El papel de Daniel es simpático: se trata de un muchacho de 13 años, pobre, que vive con su padre, chofer de taxi, y que es apasionado por el fútbol y el cine. Lo encarna el joven actor Thelo Bernard. Ella, Lauren, tiene un poquito menos de 13 años cumplidos: vive con su madre, "coleccionista de esposos". La muchachita es solitaria, bonita, con una inteligencia brillantísima. El papel lo realiza la joven actriz Diane Lane.

Según aclara el director, la película trata de la inocencia, dejando de lado el tratamiento a veces escabroso que en ocasiones se dio a temas parecidos. El propósito de George Roy Hill es hacer mirar al espectador a través de los ojos de los jóvenes púberes.

Estudio sobre Guimaraes Rosa fue premiado

En el Concurso Interuniversitario sobre Ensayo Crítico, realizado en México, resultó premiado un trabajo de la autora Haydée Jofré Barroso. El título del estudio es "Detrás de la sombra de Guimaraes Rosa", y es un ensayo valorativo e interpretativo de la prosa del gran escritor brasileño, autor de la novela "Gran Sertón: veredas", una pintura íntima de la vida en la sabana brasileña.

El ensayo de Haydée Jofré Barroso consta de unas 80 páginas, incluyendo una selección de textos de Guimaraes Rosa, entresacados de sus obras más importantes, traducidos al castellano.

Se cumplen hoy 10 años de la muerte de Azucena Maizani

La inolvidable "Ñata Gaucha"

BUENOS AIRES, 14 (Por Villita, especial para Télam) — Recordar a Azucena Maizani al cumplirse diez años de su fallecimiento es evocar a una artista difícil de comparar y a una mujer de una calidad humana que se agranda en la memoria de sus amigos y colegas.

Azucena fue mujer triunfadora, pero no alcanzó a ser una muchacha enteramente feliz, y en est oinfluyó su personalidad altruista, que le hizo atender más a la necesidad de quienes la rodeaban que fijarse en la propia.

La voz y la figura de Azucena se esfumaron el 15 de enero de 1970. Tuvo un final con mucho sufrimiento. Sus últimos años fueron afectados por enfermedades cruentas y el único consuelo fue la asistencia de varias de sus mejores amigos, como Rosita Quiroga, Mercedes Simone, Dorita Davis y Libertad Lamarque.

A Libertad de debió Azucena el cordialísimo apodo artístico de "la Ñata Gaucha", porque era ñata, sí, y porque "Liber" sabía bien cuánto de gauchada había en la acción cotidiana de su amiga y colega.

Cuando la Lamarque llegó de Rosario, adolescente y sola en la gran ciudad, traía ya su admiración por la voz recia y honda, dramática y expresiva, de Azucena ,y a ella se acercó para encontrar sin demoras una colaboración incesante, que le abrió puertas y le señaló caminos. Y el día que se buscaba un patronímico profesional para la Maizani, que dejaba sus atuendos masculinos para vestir definitivamente los gauchescos, la asociación fue rápida y enternecida: y quedó, para siempre, "La Ñata Gaucha".

Desde su aparición estelar, el 23 de junio de 1923, cuando interpretó el tango "Padre Nuestro", de Alberto Vaccarezza y Enrique Delfino, la estrella artística brilló más y más. "Delfy" había pronosticado la consagración, estimulando a esa muchacha de cabellos renegridos —Francisco Canaro y Enrique Santos Discépolo la llamaban "Azabache"— a que abandose su profesión de modista para dedicarse a la canción.

Ella quisó ser actriz, pero el tango la arrebató de tal forma que su propia vida fue como un tango desventurado, dramático, con una constante en el fracaso sentimental de dos matrimonios, disueltos en el dolor, y un romance con el cantor Ricardo Colombres, frustrado en el estruendo de un balazo suicida.

En ese momento, según debió difundirlo en las páginas de "La Canción Moderna", para disipar las sombras de un injusto título de "mujer fatal", Azucena quedó con 100 pesos en el banco y un montón de boletas de empeño de todas sus joyas.

Ganaba el dinero como ninguna otra artista del momento, pero lo ofrendaba a manos llenas a cuantos a su lado padecían problemas. Si se rehizo en parte, fue porque no perdió su espíritu de lucha, expuestos en sucesivas giras al exterior, una de ellas prolongada por Europa, donde, particularmente en España, obtuvo éxitos imborrables.

Amiga de Carlos Gardel, siguió sus consejos y, como "el Morocho", fue Azucena a llevar al mundo el rimero que brotaba de su garganta tras florecer en el alma.

Los sentimientos de la estrella del tango abundan en gestos solidarios y registran, asimismo, aspectos graciosos, muchos de ellos vinculados a los pintorescos tiempos de la radiofonía pionera.

Por ejemplo, cuando actuaban en la primera versión de la hoy Radio Belgrano (hoy Radio Nacional), eran artistas los que se repartían diversas tareas, hasta la locución y, no faltaba más, también las culinarias en pleno estudio reducido.

En 1962 se despidió del público en un festival que le repuso toda la gloria y le restituyó las emociones más vivas de su carrera. En el retiro, siguió siendo amiga y prosiguió con su obra de bien.

Convencionalismos comerciales impidieron que se grabase algún LP, que sí se imprimió en Brasil.

Nacida el 17 de noviembre de 1902, su vida se apagó a los 67 años, el 15 de enero de 1970, pero quedaron para la posteridad su arte grande y su gran corazón, a lo que Libertad Lamarque rindió homenaje cuando en "La sonrisa de mamá", al entonar la obra cumbre de Azucena como compositora, "La canción de Buenos Aires", lo hizo vistiendo ropas camperas, como la inolvidable "Ñata Gaucha".

Textos medievales en un espectáculo teatral porteño

El actor Walter Santa Ana, que en la temporada última se destacara con su presentación del "Edipo Rey" de Sófocles, ha reestrenado un espectáculo, armado por el dramaturgo argentino Patricio Esteve, compuesto por poemas y canciones, y algunos textos en prosa, tomados del poeta-juglar medieval francés François Villon y del escritor François Rabelais, el famoso autor de "Gargantúa y Pantagruel", quien reflejó en sus obras, con un desparpajo y una naturalidad notables, las costumbres de la Francia de la baja Edad Media y el alto Renacimiento.

Walter Santa Ana.

El espectáculo que está brindando, desde el viernes último, el actor Walter Santa Ana se denomina "Palabras calientes" y ha sido el resultado de casi dos años de trabajo, en colaboración, entre Patricio Esteve y el propio Santa Ana. Opina éste que en la obra "los textos se encadenan de tal manera que la suma de imágenes que nos proporcionan esos dos gigantes que fueron Villon y Rabelais invita a asumir la vida total, íntegra, con sus dosis de imaginación, de amor, de ternura, de fantasía, emergiendo la sabiduría natural y popular de la gente con toda su poesía".

También declaró el actor que Esteve y él "seleccionamos y tradujimos cuidadosamente los textos, tratando de respetar el espíritu universal que los caracteriza, ya que entre los dos poetas se abarca desde el fin de la Edad Media hasta el comienzo del Renacimiento, época de grandes cambios y vitales consecuencias".

jóvenes actores que estudian o trabajan en nuestra provincia: que transiten la escena cuantas veces puedan, si es posible todos los días; que cambien de directores, que no se queden con uno solo, porque se formarán en un solo sentido, o quizá con un solo estilo; que trabajen a nivel profesional, no considerando el teatro un mero entretenimiento de sus vidas. Que estudien expresión corporal, pero la específica para los actores —no la de los bailarines o de los profesores de educación física—; que sean expertos en foniatría, que hagan todos los ejercicios como para que dominen su voz en forma total; que estudien todo lo que pueda ayudarlos en la escena: esgrima, canto, baile, etc., etc.".

"He sabido, con profunda satisfacción" —nos dice luego Ana María Giunta—, "que en la Escuela Superior de Teatro de la UNC se dicta un Curso de Formación de Autores Teatrales: sigan en ello, porque hacen falta autores, y en Buenos Aires estamos a la espera de los nuevos valores de la dramaturgia argentina".

En cuanto al cine, Ana María nos dice que no es el medio más apropiado para el desarrollo de un actor: en el teatro lo fundamental es el actor, en el cine el actor es sólo un elemento más. Con todo, ella ha filmado varias películas, y se dispone a intervenir en otra: "Mis queridas amigas", que está dirigiendo el escritor porteño Pedro Orgambide, con la actuación de Luisina Brando, Dora Baret y Graciela Dufau; Ana María Giunta hará el papel de la madre de la joven encarnada por Luisina Brando.

En lo inmediato, nuestra visitante, que estuvo en Mendoza por pocas semanas, se dispone a aparecer con "voz en off" en un par de vendimias departamentales: es que la voz de Ana María tiene un registro muy apropiado, y fue requerida en forma inmediata ni bien se supo su presencia en esta ciudad. En Buenos Aires, actuará en dos obras teatrales: "Golden boy", dirigida por Alejandro Boero, y "El alcalde de Zalamea", de Calderón de la Barca, para poner la cual han estado ya estudiando la película que para la RTVE hiciera Francisco Rabal, fundiendo los textos dramáticos de Calderón y de Lope de Vega.

El actor, según Ana María Giunta

"Se debe crear desde adentro, y ser vigía de su personaje"

La actriz mendocina, ahora triunfante en Buenos Aires, conversa con LOS ANDES.

"El actor nace, sin duda, con una vocación para serlo. Pero además debe tener las aptitudes necesarias como para serlo". Con este concepto, Ana María Giunta, una actriz que durante largos años trabajara en Mendoza, y que hoy está radicada en Buenos Aires, inició una extensa conversación con Diario LOS ANDES.

"El actor" —prosigue diciendo nuestra entrevistada— "debe sin duda tener las técnicas dramáticas, pero también debe saber que su propio arte le nacerá desde adentro, y que él manejará su personaje con su lúcida conciencia, sintiéndolo crecer dentro suyo, sin dejar empero de mantenerse como vigía permanente de lo que es su personaje". "La actuación" —nos dijo más adelante — "no es un elemento de laboratorio, que se pueda poner o quitar como un ingrediente. El actor en el que yo creo es aquel que nace de sí propio, el actor visceral. En este nivel, es lógico que ya no se pueda hablar, taxativamente, de talento o falta de talento: el talento será esa cosa ambigua, urticante, que podrá surgir o no en algunos momentos, y en otros no, del mismo actor. Es que el hombre de teatro trabaja con un elemento distinto de una herramienta: el actor trabaja consigo mismo, su instrumento es él, entero, con su cuerpo, su mente, su voz, su emoción, su intelecto, todos sus mivimientos, etc., y a su vez todo esto en función del personaje que debe hacer vivir en la escena".

Prosigue Ana María Giunta: "Estar enteros arriba del escenario es un compromiso ineludible y total: allí no caben trucos, allí pesan todas nuestras condiciones y nuestro estado general, el estado de nuestra voz, nuestra estampa, hasta el estado físico de que dispongamos como para resistir los más disímiles personajes que nos toque encarnar".

"Por supuesto que la teatral es una carrera sumamente difícil", admite la joven actriz. "Se debe tener mucha vocación y mucho amor por el teatro, para hacerlo. En nuestro país hay un gran desnivel entre la oferta y la demanda actoral. Las radios, por ejemplo, en Buenos Aires pagan muy poco, y no hay elencos rotativos, que puedan ofrecer más oportunidades a más gente. Y en el interior no se hace teatro radial. Los actores prefieren derivar a la televisión, que paga mejor y que además puede hacer conocer mejor a un artista. La ausencia de la cantidad adecuada de espectáculos teatrales, por otra parte, ha hecho que muchos talentosos actores se hayan dedicado a la docencia, convirtiéndose en profesores de teatro, lo que sin duda aumenta la cantidad de alumnos preparados, y este contingente no encuentra en Buenos Aires la ubicación inmediata que requeriría".

En Mendoza la situación es distinta, según nos dice Ana María Giunta: "No hay tanta cantidad de actores, de modo que si se dieran más obras teatrales habría trabajo para todos. Y sé que en esta provincia hay talentos jóvenes que pueden, y deben ,realizarse en eMndoza".

En Buenos Aires hay dos tipos de teatro, como en las grandes urbes: el comercial y el artístico. Aquél se desarrolla en torno de un actor o una actriz, para el cual muchas veces se monta o hasta se escribe una obra. En cambio, para el teatro artístico hay otro tipo de satisfacciones: se trabaja en equipo, procurando el éxito de una obra, estudiándola, meditándola, ensayando con amor y ahínco. Un fenómeno que se es está dando hoy en Buenos Aires" —y acotamos nosotros que también en Mendoza— "es el de que el público, quizá demasiado preocupado por otro tipo de problemas, quiere ir a ver espectáculos divertidos, que no le aumenten sus preocupaciones, que no lo hagan pensar ni ponerse serios: de allí el auge de las comedias musicales, género al que está tendiendo en estos momentos el público porteño. Los teatros artísticos, incluso, se preocupan de montar obras que diviertan a los espectadores. Tal el caso de "Escenas de la calle", de Elmer Rice, que hiciera Alejandra Boero, con mucho éxito de público".

"Al haber tantos actores y actrices en la Capital Federal, generalmente los directores buscan al que mejor les dé el tipo que necesitan para la obra que van a montar: no necesitan transformar a una joven en anciana, o a una muchacha en un niño, como se ve acá con frecuencia. Sin embargo, todo es relativo: yo misma debí interpretar a Pan en "El pájaro azul" de Maeterlinck, y a una anciana de 70 años en "Crónica para adultos", de Bryan Friedl".

Ana María Giunta se autodefine como poseedora de una voz grave, cálida, llena. Sin embargo, es "gordita", y ello puede a veces perjudicarla. Dice que, arriba de un escenario, ella prescinde del físico, lo omite, y entonces "se para la actriz" y actúa con toda su presencia actoral: el físico queda a un lado, y el espectador es atrapado por la actuación, no por la impresión visual.

"Mendoza —afirma nuestra visitante— "es el resultado de lo que es nuestro país: una gigantesca estructura cultural —y de otros órdenes— montada dentro de los límites de la avenida General Paz. Más acá de ella, el vacío ,o casi. Aquí no estan dadas las estructuras culturales como para hacer teatro en gran escala. Es posible que ello se modifique, y ésa es tarea que compete a los directores y a los actores, a toda esa nueva generación actoral que viene surgiendo. De ellos podrá ser un destino distinto".

"En cuanto a técnicos de actuación, creo que, si bien uno hace nacer al personaje desde adentro, debe mantener frío el cerebro para no "enloquecerse" con el personaje. El actor es un verdadero vigía, lúcido: la emoción más profunda se siente con la mente fría, capaz, por ejemplo, de controlar el descontrol de una Lady Macbeth. Hay que manejar el personaje: para ello, se cuenta con las condiciones personales, y con la energía que un buen actor percibe que viene desde el público. Recuerdo dos anécdotas que nos contaron en unas clases de teatro en el Municipal General San Martín de Buenos Aires: le preguntaron a un actor cómo lograba hacer un actor cómo lograba hacer un personaje totalmente conmovido por una situación, que lograba conmover a su vez a toda la platea; él respondió que, en lugar de imaginar una conmoción similar a la del personaje en el momento dramático de la pieza, trataba de reproducir la impresión que le causa tomar una ducha fría al levantarse todos los días. La otra anécdota es más ilustrativa de lo que debe ser la conciencia lúcida —y fría— del actor: a una gran actriz le alabaron cien veces el modo con que Lady Macbeth se mira, aterrorizada, las manos manchadas de sangre. Ella terminó confensando que para lograr ese terror pensaba, cada vez, en que tenía en sus manos una araña, a las que realmente les tiene pánico. Digo yo que quizá ninguno de los dos actores del ejemplo hubiera podido lograr una impresión así si hubiera partido sus sensaciones de las situaciones dramáticas de la pieza representada".

Ana María Giunta dice que ella comenzó a hacer teatro por casualidad: había estudiado declamación con Lilian Esthel Grinspan, y se recibió de profesora de esa especialidad. Una vez fue a ver un ensayo de "La casa de Bernarda Alba", que dirigía Mario Ballario, y faltó una actriz, la que hacía de Criada. Ella leyó los parlamentos, por especial e insistente pedido, y así quedó en el elenco.

Claro está que sus antecedentes eran los más apropiados: su padre y su madre habían sido actores de radioteatro en Concepción del Uruguay, provincia de Entre Ríos. Su abuela materna también hacía radioteatro, en Rosario.

La actriz mendocina —por adopción, pues ella en realidad nació en Entre Ríos— tiene palabras de elogio para Rafael Rodríguez, de quien dice que fue su verdadero maestro, como actor, como director, como puestista, como director de actores, ya que "en él" —aclara — "se unen todas esas funciones". Algunos consejos para los

Lista de Casamientos
SCALVINI – ARJONA
MOLINA – PERRI
FERNANDEZ – PORRAS
ARRO – MARCUCCI
DIAZ SUNHARY – CHIAVERANO
MOLINARIS – CRISNESO
Amplio surtido en regalos Nacionales e Importados
EL PALACIO DE LA LOZA
UNICA DIRECCION: SAN MARTIN 1229

Astrología - Parapsicología - Orientación
PROFESOR ANDRES
ATIENDE: HOTEL DENUR
Patricias Mendocinas 866 - Teléfono 248492
RESERVAR TURNO MARTES A VIERNES
14|1|F|67564|16|1

INOLVIDABLE COMO EL PRIMER AMOR...
Un Pequeño Romance

UN FILM DE GEORGE ROY HILL
"UN PEQUEÑO ROMANCE"
Estrellas
LAURENCE OLIVIER
ARTHUR HILL, SALLY KELLERMAN, DIANE LANE
y THELONIOUS BERNARD como los enamorados
Color por TECHNICOLOR Una película ORION WARNER BROS
APTO PARA TODO PUBLICO CINE TEATRO
HOY SENSACIONAL ESTRENO
CONT. 14 A 24 HS.
city
CENTRO DE LA GALERIA TONSA

Programa de Radio y TV

Ofrecemos a continuación los programas de acuerdo con el detalle que nos han suministrado para hoy las respectivas teleemisoras y Radio Nacional.

Canal 7 - Mendoza

12.15 Chart de ajuste con música selecta.
12.28 Efemérides argentina.
12.30 Concierto al mediodía.
13.00 El Chavo.
13.30 Combate.
14.30 Hondo.
15.30 Dick van Dike.
16.00 La salud de nuestros hijos.
16.30 Buenas tardes, mucho gusto.
17.30 Una escalera al cielo.
18.30 Festival infantil, con el show de los super héroes.
20.00 Video Show.
21.30 Noticiero 7.
22.00 Esta noche último capítulo de "Madame Curie". (Mini serie).
23.00 Brigada especial.
24.00 Cine especial, hoy: "El estrangulador de Brighton".
1.00 Mensaje de la noche.

Canal 9 - Mendoza

18.00 Tom y Jerry.
18.25 Adelante en el tiempo.
18.30 Bonanza.
19.30 Andrea Celeste.
20.30 El show de Carlitos Balá.
20.55 Anticipos de Noticiero.
21.00 Noticiero nueve.
22.00 Juego mortal.
23.00 El león y la rosa, (último capítulo).
24.00 60 minutos.
00.45 Evangelicemos con María, palabras a cargo del padre Alfonso Milagro.

LRA 6 y LRA 34 Radio Nacional Mendoza

6.05 Por los senderos de la patria.
6.30 Efemérides argentina.
6.35 De Villoldo a Piazzola.
7.00 La voz del Año Mariano.
7.10 Simplemente instrumental.
8.00 Notas y música para Ud.
9.05 Variedades musicales.
10.10 Defensa civil.
10.10 De raíz nativa.
10.30 Mundo infantil.
10.45 Tiempo de tangos.
11.00 Danzas argentinas.
11.30 Selección típica.
12.00 Concierto de mediodía.
13.00 Panorama informativo.
13.15 Ecos de Madrid.
13.35 Sobremesa folklórica.
14.05 Argentina en el quehacer cultural (Plástica).
14.20 Al estilo disco.
14.35 Mosaico tanguero.
15.00 Exitos populares.
15.30 La voz de la esperanza.
15.40 De Cuyo al Litoral.
16.00 El libro leído para Ud.
16.15 Discoteca de América.
16.30 La voz de Alemania.
16.45 Compás ciudadano.
17.00 Panorama informativo.
17.15 Concierto de la tarde.
18.05 Tango y folklore.
18.35 El cofre de los recuerdos.
19.05 Folklore en 960.
19.30 Melodías.
20.00 Intérpretes argentinos.
20.30 Panorama informativo.
20.45 Joyas musicales.
21.00 Efemérides musical.
21.30 Teatro breve, hoy: "El príncipe que todo lo aprendió en los libros", cuento en 1 acto de Jacinto Benavente.
23.00 Candilejas.
23.30 Desde Mendoza... junto a usted.

CINES Y TEATROS

CENTRO

AMERICA - Hoy 13.45 a 24 hs. "AEROPUERTO 1980, EL CONCORDE" y "UNA VENTANA AL CIELO", 2ª parte. Prg. Proh. menores de 14 años.

CENTER - Hoy 14 a 24 hs. Apto todo público "VIAJE AL CENTRO DE LA TIERRA" y "SANDOKAN".

CINEMA - Hoy de 14 a 24 hs. Programa Proh. Men. de 18 años "EL MONSTRUO ESTA VIVO". "EL PIRATA CHINO".

CITY - Hoy de 14 a 24 hs. Prog. apto para todo público "PEQUEÑO ROMANCE", "ME LLAMAN CIPOLLA COLT".

CONDOR - Hoy 14 a 24 hs. Apto todo público "PARES Y NONES" y "¿QUE PASA DOCTOR?".

LAVALLE - Hoy 14 a 24 hs. Apto todo público. "NO DISPAREN, SOY DENTISTA" y "ABBA, EL GRAN SHOW".

OPERA - Hoy de 14 a 24 hs. "ALIEN, EL OCTAVO PASAJERO", y "LA FORTALEZA PROHIBIDA". Prog. Proh. para menores de 14 años.

PREMIER - Hoy de 13.45 a 24 "TENSION AL AMANECER", y "RETRATO DE FAMILIA". Programa Proh. men. de 18 años.

REX - Hoy 14 a 24 hs. "HURACAN" y "EL BUFALO BLANCO". Proh. men. 14 años.

ROXY - Hoy de 14.30 a 24 hs., "UN HOMBRE LLAMADO INTREPIDO" y "QUIEN ESTA MATANDO A LOS GRANDES CHEFS DE EUROPA?" Prog. Proh. men. de 14 años.

SELECTRO - Hoy 21 hs. "EL TAMBOR" y "HAIL". Proh. men. de 18 años.

AUTOCINE BROADWAY - Hoy a las 21.30 horas "Engendro" y "La tragedia del Hindenburg".

AUTOCINE MENDOZA - A las 21.30 hs. "Rodán", "Joe y Margarito". Prog. apto para todo público.

AUTOCINE "EL CERRO" - Hoy a las 21.30 hs.: "Coma", "Domingo negro". Proh. men. 18 años.

GODOY CRUZ

PLAZA - Hoy 21.45 hs. "Profesora de lenguas" y "Comanche".

MAIPU

IMPERIAL - Hoy noche 21.30 Hs. "Intimidades de una joven casada", complementa "Mujeres desesperadas".

SAN MARTIN

CERVANTES - Hoy 31.30 hs. "El último amor en Tierra del Fuego" e "Intimidades de una cualquiera".

MAYO - Hoy 21.30 hs. "El hombre araña" e Infierno sobre ruedas'.

MONUMENTAL - Hoy a las 21.30 hs. "El bulín", y "Todos los pecados del mundo".

AUTOCINE DEL ESTE — Hoy 21.30, "El Campeón" y "Riéndonos" con Tom y Jerry.

RIVADAVIA

DUCAL - Hoy noche 21.30 Hs. "Rocky II - La Revancha". Complementa "Y ahora me llaman el magnífico".

LA CONSULTA

REAL - Hoy 21.40 hs. "Monraquer; misión espacial", Complementa "El animal".

SAN RAFAEL

IDEAL - 14 a 24 hs. Hoy y mañana únicamente "El hombre de la máscara de hierro", "Trinity y sus dos compinches".

ROMA — Hoy de 14 a 24 hs. Programa apto para todo público. "La Ultima Aventura" y "Maciste Contra el Sheik".

GENERAL ALVEAR

ESPAÑA - Hoy 21.30 hs. "Vuelven los locos de la 7ª Compañía" y "Una pistola en manos del diablo".

Ofrezco Representación Exclusiva en Mendoza

Galletitas y Golosinas, marcas líderes. En venta por no poder atender. Entrego cartera de clientes, 4 vehículos para reparto y todas las instalaciones. Local bajo alquiler.
SAN MARTIN 1074 — 4º "D" — TELEFONO 242780 — HORARIO DE OFICINA
15|1|F|67760|15|1

---

nazar y cia sa construcciones

NECESITA
Oficiales Mecánicos
(Experiencia en máquinas viales)
Presentarse: PASO DE LOS ANDES 1784 - CDAD.
15|1|F|67910|15|1

STABIO
USADOS

TORINO CUPE 74
c/a y DH - $ 24.000.000
PEUGEOT 504 S.E. . 79
$ 36.000.000
CITROEN AMI 8 Club 73
$ 8.000.000
FIAT 128 - 1300 ... 74
$ 12.500.000
TORINO G. ROUTIER
c/a. y D/h. 78
$ 34.500.000
CITROEN 2 CV ... 62
$ 3.000.000
TAUNUS CUPE 75
$ 25.000.000
— FINANCIACION —

SEMILLA DE PAPA KENNEBEC
IMPORTADA ORIGEN CANADA
PAPA SPUNTA 1ra. MULTIPLICACION
SEMILLON DE PAPA SPUNTA
PRECIO INDICATIVO DESDE $ 25.000 LA BOLSA
ALGUACIL Hnos.
ADMINISTRACION: Carril Rodríguez Peña, Km. 6. Maipú Mendoza Teléfonos: 972988 - 972427
VENTAS: Feria de Guaymallén Puestos 85 - 90 Teléfono 260466
15|1|F|67881|15|1

---

foto shop
NECESITAMOS UN JOVEN
Con experiencia básica en laboratorio fotográfico.
PRESENTARSE PARA ENTREVISTA HOY
De 10 a 12 Hs.
SAN MARTIN 565
MENDOZA

VENDO
OPEL K - 180 - MODELO 1976
Precio $ 13.000.000.-
NICOLAS AVELLANEDA 858 - CIUDAD
15|1|F|67792|16|1

AL CONTADO
Compro AJOS Blancos
Calle Florida s/n. . Algarrobal Las Heras
15|1|C|641|15|1

GALPON
VIVIENDA - OFICINAS
— V E N D O —
CATAMARCA 373 — CIUDAD
15|1|C|712|15|1

Empresa Constructora Necesita Oficiales Medio Oficiales y Ayudantes Albañiles
PARA EDIFICIO CENTRICO - JORNAL MUY SUPERIOR A CONVENIO. - DORREGO 197 - DORREGO - GUAYMALLEN
15|1|C|645|15|1

TINGLADOS
$ 98.000.- mt.2
METALURGICA RODEO
CALLE ALLAYME 68
RODEO DEL MEDIO
15|1|C|514|15|1

Local en Vía del Sol
Se Alquila
($ 270.000).
TRATAR: BUENOS AIRES 58
TELEFONOS 256564-256623
15|1|F|67860|15|1

COMPRO FINCA
Zona Este, preferentemente viña con derecho a riego.
— TELEFONO 270365 —
15|1|F|67908|15|1

DEUTZ A-46 V
V E N D O
P.E. 12.000.000
Avellaneda 705 - V. Nueva
15|1|F|67885|15|1

PLANTA ELABORADORA DE PRODUCTOS LACTEOS NECESITA
OPERARIOS
SE OFRECE: Remuneración superior a convenio.
Dirigirse a: C.O.T.A.M. Ltda. - CARRIL INDEPENDENCIA s|n. SAN FRANCISCO DEL MONTE - GODOY CRUZ - TEL. 227356
15|1|F|67813|16|1

Compro CIRUELAS
Sugan, Gena, Etc.
Duraznos Fabriqueros
— PAGO RAPIDO —
Tratar: Establecimiento "LA GLADELITA"
DENIS GALLO
LA DORMIDA - Teléfono 3.
15|1|F|67755|15|1

DISTRIBUIDORA de PRODUCTOS METALURGICOS Necesita
VENDEDORES VIAJANTES
Para la atención de Empresas Constructoras, Corralones e Industrias Metalúrgicas de la Zona de Cuyo
— INCORPORACION INMEDIATA —
Sueldo - Comisiones - Viáticos y Leyes Sociales
Escribir detallando antecedentes a:
Sr. GERENTE M. C. - Pte. Rté. (31) Diario LOS ANDES
15|1|F|67808|15|1

SAN MARTIN 1150
Godoy Cruz
15|1|F|67728|15|1

Carpa Estructural Arabia 500
(Almaretti) - Vendo $ 1.700.000. 20 días de uso. Como nueva. Verla hoy. Armada Bonino 2450. Barrio Suárez - Godoy Cruz - Tel. 226059
15|1|C|663|15|1

YAMAHA XT 500 79
$ 9.000.000
YAMAHA DT 400 78
$ 8.000.000
YAMAHA DT 250 (2) . 78
$ 7.000.000
RIOJA 1575 CIUDAD
15|1|F|67818|15|1

CENTRIFUGA VENDO
SEPARADORA Y CLARIFICADORA PARA ACEITES
López y Planes 170 - Godoy Cruz
15|1|F|67832|16|1

Vendo CAMIONETA DODGE DP 100
DIESEL MODELO 1976 DE LUJO
Impecable. 60.000 Kms. reales. Permuto. Unicamente de particular. Por hoy solamente. De tarde 15 a 22 horas:
BUENOS AIRES 48 — GODOY CRUZ — MNDOZA
15|1|C|655|15|1

EMPERADOR INMOBILIARIA
— N E C E S I T A —
SOLDADOR CON MAQUINA
1 MEDIO OFICIAL Y
1 AYUDANTE (HERREROS)
Tratar: horario de comercio
BUENOS AIRES 66 - 1er Piso Oficina 55
15|1|F|67859|15|1

FALCON
1974
Vendo, de Mendoza. Facilidades. Gómez - Florida 35, Dorrego, Mendoza - Teléfono 247519
15|1|C|653|15|1

Ofertas
FURGON FORD 350 con Térmico 67
$ 18.000.000
DODGE D/cabina ... 67
$ 8.000.000
RENAULT Dauphine . 64
$ 2.500.000
RAMBLER 62
$ 4.700.000
Scheibler Hnos.
AUTOMOTORES
Sarmiento 230 - G. Cruz
TEL. 220969
15|1|F|67810|15|1

Empresa Petrolera
Necesita para sus Equipos de Perforación y Terminación de Pozos de Petróleo, PERSONAL con experiencia para desempeñarse como:
A - Encargados de turno
B - Maquinistas
C - Enganchadores
D - Boca de Pozo
E - Motoristas
Presentarse con antecedentes en:
CARRIL RODRIGUEZ PEÑA 2255 — GODOY CRUZ
15|1|F|67814|17|1|A

CARROCERIAS AMICO
NECESITA ½ OFICIAL CHAPISTA y Aprendices adelantados.
Presentarse en:
Río Negro 2440 - San José - Gllén. - Mendoza
15|1|F|67877|15|1

CEMENTO
Cal $ 3.700 la Bolsa
Godoy Cruz 3171 - Villa Nueva
TELEFONO: 260158 - 261689
13|1|F|67510|Pte.

COMPRO HOY
Casas y departamentos bien ubicados. - PAGO CONTADO.
ABSOLUTA RESERVA
TELEFONO 218051
15|1|F|67823|15|1

CARGADORA FRONTAL Alquilo
— PRECIO A CONVENIR —
SARMIENTO 80 - 1º P. - DPTO. 5
TELEFONO 22967 - SAN MARTIN
15|1|F|97795|20|1

Compro Contado
HOY UNICAMENTE
128 o R 6 - 72/73
J. Federico Moreno 867 - Cdad
15|1|C|661|15|1

LAVACOPAS SANDWICHERO
— SE NECESITA —
CON EXPERIENCIA
CHILE y ESPEJO
15|1|C|619|15|1

ORO
PLATA - BRILLANTES
PRECIO INTERNACIONAL
SAN MARTIN 1782 Casi esq. Barcala

VENDO GUANO DE GALLINA
a $ 60.000 puesto en finca y $ 35.000 a retirar del criadero.
CORDOBA 407 - TEL. 216384
15|1|C|695|15|1

Departamento a Estrenar
2 ambientes
— SE ALQUILA —
$ 330.000 Mensuales
TRATAR: BUENOS AIRES 58
TELEFONOS: 256564 - 256623
15|1|F|67861|15|1

COMPRO
FINQUITA
BUENA Y A PRECIO RAZONABLE
Ofrecer al TELEFONO 270365
15|1|F|67909|15|1

GUIA PROFESIONAL

MEDICOS

Dr. OSCAR E. CAMINOS
Clínica Médica. Geriatría. Enfermedades de la vejez. Mutuales. Turnos: 257586 11 - 12.30 y 17 - 21 hs. Las Heras 174, P. B. Dpto. 2 - Ciudad. 24|5|F|Pte.

Dr. ANGEL C. NAVARRO
Cirugía Atiende Lunes, Miércoles y Viernes de 17 a 20 hs. Reserve turno. Alpatacal 2755 - Tel. 233987
5|9|F|1140|Pte.

OBESIDAD

DOCTOR
FRANCISCO MOYA
MONTEVIDEO 444 - Mza.
TELEFONO 290481
— SOLICITAR TURNO —
29|12|F|64344|Pte.

Dr. JOSE N. MALAH
GINECOLOGIA Y OBSTETRICIA
Necochea 292. Ciudad. Tel. 216006 218766 - Pedir turno - Mutuales
4|10|F|25766|Pte.

Dr. MARIO R. LEVIN
CENTRO MEDICO
San Martín 1464, Godoy Cruz. Tel. 228171. De 10 a 12 y 15.30 a 20.30 hs. - Mutuales.
15|1|F|67726|Pte.

Dr. ALBERTO SEVILLA
Avda. Colón 352, Primer Piso "A". Tel. 290006-248817. No atenderá hasta el 7 de Enero. Pedir turno de 8 a 12. 16|5|F|Pte.|A

ESPECIALISTAS EN SEÑORAS

DOCTORA
MARTA GONZALEZ IÑESTA
GINECOLOGIA - OBSTETRICIA
COLPOSCOPIA - PAPANICOLAU
Catamarca 83 - Dpto. 36, 3º Teléf. 291982. - Turnos: de 15 a 20
19|10|F|4628|Pte.

Dr. ELIAS GASSIBE
Jefe Serv. Ginecología H. E. Civit. Señoras, Esterilidad matrimonial, Criocirugía y Laparoscopía Ginecológicas. - San Martín 1073, Tel. 220085 - Godoy Cruz.
27|7|F|53300|Pte.|A.

APARATO DIGESTIVO

Dr. FICARRA MARTIN
Gastroenterología (Aparato Digestivo). De lunes a viernes, de 16 a 21 hs. Turnos Tel. 241960-240111. - Colón 666, Ciudad. 9|3|F|67100|Pte.

ENDOCRINOLOGIA

RICARDO W. ESTRELLA
Medicina interna. Hormona. Nutrición - Niños. Adolescentes. - Adultos. Necochea Nº 292 - Teléf.: 216006 - 218766. Turnos. Mutuales Turnos 9 a 12 y 15 a 20 horas.
18|10|F|54472|Pte.

GERIATRIA

Carlos Federico Wittenstein
Doctor en Medicina
Cardiovasculares - Sexuales - Atención Mutuales - Fisioterapia
9 de Julio 1050. Tel. 250196-241517
15|1|F|67873|Pte.

VIAS URINARIAS

ALBERTO PABLO CORICA
CLINICA Y CIRUGIA
Vías urinarias - San Martín 709, 2º Piso. Teléfono 241996.
20|9|F|73888|Pte.

CLINICA DE RIÑON Y VIAS URINARIAS
Dras. Rosello - Piulats. - Doctores Montero - Tutor - Avila - Palacio
Colón 532 - Teléfono 249839.
24|11|F|651116|Pte

Dr. ALBERTO D. BEKERMAN
UROLOGO
9 de Julio 1189 - 2º Piso - Dpto. 15
Turnos: 231915 - 247445
20|4|F|62534|Pte.

Dr. IGNACIO J. ROMEO
Clínica y cirugía, vías urinarias. Diariamente de 18 a 20. República de Siria 325, Mendoza. Teléfono 292220. 8|5|F|81554 Pte

Dr. DANTE O. V. GIUNTA
VIAS URINARIAS
Sáenz Peña 1464, G. Cruz. Turnos Mutuales 231070 - 221406
4|1|C|949|4|2

ODONTOLOGIA

Dr. ALFREDO NAFISSI
Odontología General - Rayos X. Entre Ríos 208 - Ciudad - Turnos: 228068.
25|10|F|55981|Pte.

REUMATISMO

Dr. JULIO F. SANCHEZ
Reumatología, ortopedia, traumatología y fisioterapia. - Rivadavia Nº 141. Teléfono 291994.
6|11|F|59481|Pte

CENTRO REUMATOLOGIA
Mutuales. - Infanta Mercedes de San Martín 56, 4º piso (atrás Correo Central). - 240917. - Turnos tarde. 16|5|F|43148|Pte.

Dr. SMUD
TRAUMATOLOGIA y ORTOPEDIA
Enfermedades huesos y articulaciones, cirugía. Lunes, miércoles y viernes 16 horas. Mutuales. Mitre 1391 - Tel. 218343.
30|10|F|49937|Pte.|

TRAUMATOLOGIA

CLINICA DE TRAUMATOLOGIA
Cirugía - Radiología General Electrocardiografía - Horario 7 a 21. Turnos. Análisis Clínicos Av. España 580, Mza., Teléf. 242849. Turnos urgencia - Mutualidades 27|11|F|65865|Pte.

CIRUGIA ESTETICA

CIRUGIA PLASTICA Y QUEMADOS
Dr. J. SANANES
Cirugía estética plástica y reparadora. Quemados. P. S. Palacios 1260. Teléfono 251391. 7|12|Pte

DOCTOR
CARLOS MIRA BLANCO
Cirugía Estética (y Plástica Reconstructiva Mamaria)
Turnos. Teléfono 249842. Sarmiento 776 P.B. de 16 a 20 hs. En San Juan. Tel. 22822.
F-Pte

HUESOS

INSTITUTO CUYANO DE ORTOPEDIA Y TRAUMATOLOGIA
DOCTORES: ARAGONA V. - BAZZANA S. - LOPEZ BARZOLA L. PONT LEZICA D. - RODRIGUEZ J. - SADLER A. - SALAS E.
Kinesiología y Radiología
Atención permanente - Mutuales. Tel. 246935 - Radiollamado 241 - Pedir turnos - Rivadavia 430 Planta Baja - Depto. 1.
16|11|F|62500|Pte.

INSTITUTO TRAUMATOLOGIA Y ORTOPEDIA
Dr. RODOLFO M. LAFALLA
Godoy Cruz 289, San José. Continuación Lavalle. Turnos T. 254704. Atiende mutuales
10|2|F|Pte.|A

GARGANTA NARIZ Y OIDO

Dr. LUIS E. MONETTI
Garganta, nariz, oídos. De 9 a 13 y de 18 a 21 diariamente. Particulares y mutuales. Necochea 292 Tels. 218766 - 216006.
6|2|F|54032|Pte

— EN LUJAN —
Dr. EDUARDO BERNAL
NARIZ - GARGANTA Y OIDO
Turnos: T. 980746. Sáenz Peña 517
8|1|F|66244|6|2

Dr. DANTE D'ANGELLA PATRUCCO
No atenderá del 1º al 20 de Enero de 1980. Turnos al 215326. Catamarca 182 - Mendoza.
4|1|F|20|1

ASMA Y ALERGIA

Dr. LUIS BROITMAN
ALERGIA
Patricias Mendocinas 634. Planta Baja. Local 9. Teléfono 249907. Se atienden mutuales.
4|6|F|65673|Pte.|A

OCULISTAS

DOCTOR
LUIS F. AGUINAGA (h.)
MEDICO OFTALMOLOGO
Nuevo domicilio a partir del 28 - I - 80: SAN MARTIN 1432. 2º PISO - CIUDAD.
4|1|F|65299|Pte.

Dr. M. MARCHEVSKY
MEDICO OCULISTA
Consultas de 11.30 a 12.30 y de 16.30 a 20.30 horas. Rioja 1130. Teléfono 247996. 12|10|F|Pte.

CLINICA de OJOS
Atendida por los Doctores:
Aguinaga - Aguinaga (h.) Dale - Guerrero - Gerzon Lange - Livellara - Marchevsky - Pena - Stone - Zeolite.
Consultorio continuado de 8 a 21 horas. Guardias permanentes. Atención de particulares, mutualizados y obras sociales.
AVENIDA ESPAÑA 888
TELEFONO 248856
29|9|F|Pte

Dr. JAVIER C. ODORIZ
Dr. ALFREDO STONE
Dr. CARLOS I. ZEOLITE
MEDICOS OFTALMOLOGOS
Clínica y cirugía de ojos
Colón 634. 1º D. Teléfono 291216
18|7|F|33814|Pte.

INSTITUTO DE OFTALMOLOGIA
Dras. Moreno de Mulet y Santamarina de Fernández. Dr. Abraham. 9 de Julio 2142. Tel. 253032. Turnos. 23|10|F|55543|Pte.

DOCTORA
O. BRUGNOLI DE PAGANO
Médica oculista. - Particulares y mutuales. Gutiérrez 672. Ciudad. Teléfono 250482
15|12|F|61129|Pte.

INSTITUTO ZALDIVAR
Dr. Zaldivar - Dra. Misteli
Avda. Emilio Civit 685 - Ciudad
Teléfonos: 257000 - 257100. Pte.

PSIQUIATRAS

CLARA LANDESMAN
PARTERA NACIONAL
Pedir turno - Torcuato Di Tella 351 - Teléfono 228620, Barrio Parque, Godoy Cruz. 20|12|C|011|20|1

RADIOLOGIA

RADIOGRAFIAS A DOMICILIO
Dr. ROBERTS FERNANDEZ ENRIQUE VILLA
San Martín 677 - Radiollamados 244330. Cód. 340. Urgencia - Mutuales - 242199.
21|12|C|436|21|1

ESPECIALISTAS DE LA PIEL

Dr. ALBERTO J. GRINBERG
Enfermedades de la Piel, Alergia dermatología - Nueva dirección Las Heras 170, Ciudad. Planta baja Dpto. 2. Turnos: Tel. 257586. F|Pte.

BIOQUIMICOS

Dr. MANUEL HORENSTEIN
Dra. BERTA DE HORENSTEIN
Laboratorio Análisis Clínicos. Atendemos particulares y mutuales San Juan 869. Teléf. 248519
14|10|F|Pte.

PARTERAS

ESTHER C. DE SANANES
Partera Nacional. Diariamente de 16 a 20 hs. Solicitar turno: Pedro B. Palacios 1260 (Ituzaingó) entre Catamarca y Lavalle. Tel. 257319 y 251391. 7|4|Pte.

DELIA MASCAREÑO DE GOMEZ
OBSTETRICA NACIONAL
Pedir turno. Pellegrini 945. Godoy Cruz. Tel. 270422. 24|10|F|Pte.

Avisos Clasificados

Compra y Venta de Propiedades

A/PROPIETARIOS, tenemos la mejor tasación para su propiedad, más de 300 clientes mensuales pasan por nuestras oficinas interesados en comprar casas, departamentos, lotes en ciudad, Godoy Cruz, Guaymallén, Las Heras. Permítanos contar en nuestra cartera de ventas con su propiedad. Solicite tasador sin compromiso. Provivienda Inmobiliaria, Perú 1214. Teléf. 255813 - 218277.
14|1|C|385|17|1

AAA - DEPARTAMENTO frontales, dos dormitorios, finas terminaciones, ascensores, excelente ubicación $ 690.000. Alquila Calvo Mandato, 220977.
15|11|F|67848|15|1

AAA - QUINTA Sección disponemos departamentos 2, 3, 4 dormitorios. Vendo Calvo Mandatos, 220977.
15|1|F|67846|15|1

AAA - DORREGO, casa amoblada con teléfono, dos dormitorios, living, patio $ 900.000, alquila Calvo Mandatos. 220977.
15|1|F|67847|15|1

AAA - QUINTA Sección metros Emilio Civit, casa 3 dormitorios con dependencias, 200 millones, facilidades. Vende Calvo Mandatos, 220977.
15|1|F|67845|15|1

A-A- PROPIETARIOS compramos casas, departamentos, lotes, pedidos urgentes. Nicolás Avellaneda 125. 258543-251597. Godoy & Pelaia. 3|1|F|65123|Pte.

AA COMPRO contado casa o departamento antisísmicos 256142 - 253439. 9|1|C|161|15|1

AA CHACRAS lote esquina, 2.100 m2., fraccionado $ 29.000 el m2. permutas, facilidades. Tiburcio Benegas 1948, ciudad.
15|1|F|67883|15|1

A PROPIETARIO compro antisísmica hasta 100.000.000 para atender pedidos serios, N. Avellaneda 297. Tel. 255251 - 259802. Casa M. Baccarelli.
5|1|F|65675|15|1

A PROPIETARIO compro departamento Monoblock. Laprida o Monobloc 108. Godoy Cruz. - 270327.
15|1|C|706|15|1

A METROS Necochea y Belgrano, ciudad, vendo edificio con salón comercial, 300 m2., oficina, cochera, patio, y departamento c/3 dormitorios, dependencias completas, terraza, 460 m2. cubiertos. Ideal empresa, oficinas, etc. Casa Cecco, Colón 617, Mza. T. 243330. 14|1|F|67590|15|1

A PARTICULAR vendo casa con teléfono Barrio Ejército de los Andes. - Financiada 125.000.000 contado: escucho oferta. Teléfono 249719.
15|1|C|547|16|1

A PARTICULAR vendo excelente lote, Barrio Jardín Serrano 10 x 22. $ 9.000.000. Tel. 243105.
15|1|C|573|15|1

ANTISISMICA impecable Las Heras, 3 dormitorios, 2 baños, amplio patio, garaje, terraza. Total $ 42.000.000. - 216246.
14|1|C|475|15|1

AL CONTADO compro casa modesta o departamento. 211570. Urgente.
14|1|C|388|18|1

ANTISISMICA chalecito barrio Ferroviario, Sexta Sección, 2 dormitorios, dependencias completas, patio, cochera, $ 60.000.000. Casa Cecco, Colón 617, Mendoza. 243330.
15|1|F|67734|15|1

AMERICANA nueva, barrio Trapiche, una planta, jardín, tres dormitorios, 2 baños, dependencias, cocheras, patio, $ 135 millones. Casa Cecco, Colón 617, Mendoza. 243330.
15|1|F|67736|15|1

ANTIGUA mixta, sobre Tucumán Godoy Cruz, vendo como lote, 660 m2. con 14.50 frente, 3 dormitorios, dependencias, etc. - $ 95.000.000. Casa Cecco, Colón 617, Mendoza, 243330.
15|1|F|67735|15|1

ANTISISMICA Godoy Cruz 2 - 3 dormitorios, cloacas, teléfono. Total 65.090.000. Pellegrini 1264. Godoy Cruz. 15|1|F|67778|15|1

ANTISISMICA hermosa, Quinta Sección, amplia recepción, escritorio, estar, 3 dormitorios, 3 baños, dependencias, patio, garaje, calefacción, refrigeración, $ 330.000.000. Recibo departamento, Casa Cecco, Colón 617, Mendoza, 243330.
15|1|F|67737|15|1

ANTISISMICA 3 dormitorios, impecable, cerca Hospital Español. 180.000.000. Facilidades. - Ancor Inmobiliaria. Rioja 1356.
15|1|C|680|15|1

ANTISISMICA metros Vicente Zapata. Dorrego, de primera 3 dormitorios, 145.000.000. Facilidades. Ancor Inmobiliaria. - Rioja 1356.
15|1|C|680|15|1

ANTISISMICAS Barrio Trapiche, impecable, 3 dormitorios, excelente ubicación, 150.000.000. Facilidades. Otras 65.000.000; - 87.000.000. Plan Banco. Ancor Inmobiliaria. Rioja 1356.
15|1|C|680|15|1

ANTISISMICA Bº Laprida, impecable 58.000.000 contado, vendo, Tels 225579 - 222948.
15|1|T|4189|15|1

ANDRONA - Calcagno Inmobiliaria. Propiedades, alquiler, negocios, agilidad y responsabilidad. Consúltenos - Paso de los Andes 1562. Mza. 218068.
15|1|F|67880|15|1

ANTISISMICA céntrica, 2 dormitorios, dependencia. Vendo, recibo departamento. 215254.
15|1|F|67854|15|1

ANTISISMICA Barrio San Ignacio. Anticipo: 42.000.000. José Federico Moreno 1566.
15|1|C|646|15|1

¡¡¡COMPRO!!! casas, departamentos, lotes, fuerte contado. - Aristides Villanueva 451,
4|1|F|65463|16|1

COMPRO casa antisísmica. Preferentemente Las Heras. - Hasta $ 55.000.000 contado - 216246.
14|1|C|75|15|1

CASA: Morón c|San Martín, material antigua, semi-interior, 2 dorm., $ 52.000.000. Canizo Puebla. Teléfono 247949.
15|1|F|67765|15|1

CONTADO compro: Propiedad bien ubicada. Preferible Challao. - Loteo Dalvian. 245773.
15|1|C|315|15|1

COMPRO casas departamentos negocios, buenos. Anticipo. Federico Moreno 1566, Tel. 230814.
15|1|C|646|15|1

COMPRO casa o departamento hasta 130.000.000. Teléfono 255923.
15|1|F|67805|15|1

CASA tres dormitorios todos servicios, ciudad 58.000.000 facilidades. 9 de Julio 3218. Horario comercio.
15|1|C|666|15|1

COMPRO Casa, 2 - 3 dormitorios hasta 55.000.000, urgente, ofrecer. - 293470.
15|1|C|675|15|1

CAMPO Santiago del Estero, 1.510 hectáreas, monte bajo, riego fácil, 70 dólares la hectárea. Tel. 262006. 15|1|C|657|16|1

CASA 18.000.000. Total Villa Hipódromo, vendo como terreno, interna. 222508.
15|1|C|670|15|1

CASA esquina con salón y 2 dormitorios. Vendo en Nueva Ciudad, construcción adobe, precio 27.000.000. Acepto permutas, Vehículo, Informes: Tucumán 556. Cdad.
15|1|T|4207|15|1

CASA modesta Barrio Pellicier, $ 14.500.000. Tratar de 17 a 21 horas Remedios Escalada s|n. El Plumerillo. Las Heras. - Flia. Alonso.
15|1|T|4210|15|1

CASA de 500 mts. 6 habitaciones todos los servicios, urgente vendo, recibo automóvil. San Martín 3420 Cdad.
15|1|T|4193|15|1

COMPRO casa antisísmica en Ciudad o alrededores con buen contado Tel. 232021.
15|1|T|4199|17|1

COMPRO local sobre calle comercial, ó Acceso Sur, Este, con/sin terreno. Dueño ofrezca: 243206.
15|1|C|674|16|1

COTIZADO Barrio Godoy Cruz - chalet, muy mejorado 2-3 dormitorios, cocheras - jardín - Precio para vender urgente. Ponce 25 de Mayo 975.
15|1|F|67790|15|1

CASA mixta en 4º Sección, 3 dormitorios, living comedor, todos los servicios, vendo 45.000.000 contado. Tratar Urquiza 84 Las Heras, Tel. 232021.
15|1|T|4198|17|1

CASA amplia en la Sexta Sección superficie 500 m2., techo de zinc todos los servicios vendo como terreno - Carmona. 256498.
15|1|C|710|15|1

CON $ 5.000.000 lindo lote, 2 habitaciones, baño modesto - agua, luz, Villa Nueva, otros con 7-8 y 10 millones, antisísmica a terminar habitable. Rodeo de la Cruz, permuto, escucho ofertas: Juárez. Tel. 262650 de 8 a 14.30 de 17 a 22 horas. Libertad 885 - Villa Nueva.
15|1|F|67872|15|1|D

COMPRO lote con pieza 1.500.000 resto convenir - Brandsen 1322, Dorrego.
15|1|C|705|15|1

CASA San José, 400 mts. 25.000.000 Facilidades. Dorrego 123 - Tel. 242917.
15|1|C|708|15|1

CASA Godoy Cruz, recibo cualquier permuta. 39.000.000 total Tel. 245867.
15|1|F|67870|15|1

COMPRO local céntrico y con frente a la calle en ciudad de Mendoza. Aproximadamente 100 metros cubiertos. Pago contado. Dirigirse al Tel. 24102. San Rafael.
15|1|F|67772|15|1

COMPRO urgente casa|departamento. Pago contado. Ofrecer: 252537. 15|1|C|693|15|1

CHACRAS DE CORIA: Casita mixta, amplio living comedor, 2 dormitorios, con departamento interno, $ 60.000.000. Renna - 257277 - 244511. 14|1|F|67611|15|1

DEPARTAMENTO, planta baja 3 dormitorios, Barrio Empleados de Comercio, Godoy Cruz, pesos 65.000.000, acepto plan banco. Chile 838.
15|1|F|67766|16|1

DEPARTAMENTO semipiso, nuevo, cerca plaza Independencia, 3 dormitorios, 2 baños, dependencias, balcones, $ 170.000.000. Casa Cecco, Colón 617, Mendoza, 243330.
15|1|F|67733|15|1

DISPONEMOS departamentos aptos crédito banco 2 y 3 dormitorios, Godoy Cruz, desde pesos 46.000.000. Afincar. - 290158.
15|1|F|67903|15|1

DEPARTAMENTO vendemos. Céntrico, 2 dorm., teléfono. 2º piso. Recibimos departamento chico - Tel. 245934.
15|1|C|625|15|1

DEPARTAMENTO living, dormitorio, cocina, cochera, céntrico, ascensor. Regalo $ 52.000.000. - 293470. 15|1|C|675|15|1

DEPARTAMENTO 3 dormitorios, living-comedor, antisísmico metros de Parque, vendo, pesos 45.000.000. Centeno Propiedades. Tel. 218051.
15|1|F|67820|15|1

DORREGO metros puente Brasil vendo departamento tipo, casa - tres dormitorios, patio, reparado nuevo, $ 23.000.000 Luzuriaga 411, Dorrego, altura Espejo 1100, recibo automóvil - Tel. 222941.
15|1|F|13701|16|1

EXTRAORDINARIA oportunidad. Vendo urgente departamento pleno centro. Amueblado, todos los servicios. Llamar teléfono 224030.
15|1|T|4197|15|1

EN VILLA Dolores (Cba.), campo para ganadería. 4.000 Has. $ 150.000 por ha. Todas las mejoras para la actividad. Muy buen pasto de raíz. Cosmos Inmobiliaria. Cármano 112. Villa Dolores 5870.
13|1|F|67338|16|1

FINCA 110 Has., 3 Has parral, 2 casas, pozo 10'' electrificado. Alambrados. No vendo. Permuto por valores que Ud. proponga. Automotores, casas, lotes en cualquier lugar. Rioja 1927.
14|1|F|67700|16|1

FINCA 12 Has. en Junín, con cosecha. Vendo. Facilidades. Rioja 1927. 14|1|F|67699|15|1

FINCA: Vergel: 8 Hectáreas, parral, 4 Hectáreas tomate, tractor, animal, pozo, derecho agua, con cosecha. Precio 270.000.000, financiados. Ente. Colón 627. - Teléfono 247708.
15|1|F|67761|15|1

FINCA: Maipú, 15 Hectáreas, parral, viña. Oportunidad, pesos 120.000.000. Ente. Colón 627. Tellones. Casa Cecco, Colón 617, 15|1|F|67759|15|1

FINQUITA total 39.000.000, 2 hectáreas, chacras, frutales, casa, galpón, ladrillos, pozo electrificado. Primavera. Maipú 215254.
15|1|F|67852|15|1

FINCA Algarrobal 4 1|2 Has, viña con cosecha. San Martín 2200. Cdad. Scanio.
15|1|C|710|15|1

FINCA Algarrobal 30 Has, frutales, viña. Recibo permutas. San Martín 2200, Cdad. Scanio.
15|1|C|710|15|1

FINQUITA Fray Luis Beltrán, 6 hectáreas, viña, olivares, casa regadío, tanque. Total 110.000.000 Vendo recibo vino. - 215254.
15|1|F|67853|15|1

FINCA: 5,5 hectáreas, viña, parral, casa ladrillos, derecho, pozo, equipada. $ 72.000.000. Ente. Colón 627. Teléfono, 247708.
15|1|F|67738|15|1

FINCA compro, zona Luján 4-8 Has, pago contado - Tels. 245934. - 980926.
15|1|C|625|15|1

GALPON y salón comercial urgente vendo céntrico 400 metros $ 135.000.000 y facilidades. Rioja 1141. - Teléfono 249634.
15|1|F|67893|16|1

GODOY CRUZ, casa 2 dormitorios alfombrados, living comedor, patio, portero eléctrico, vendo $ 50.000.000. Centeno Propiedades. Tel. 218051.
15|1|F|67821|15|1

LOTE Dorrego 150 metros - excelente ubicación - todos servicios - asfalto. 13.000.000 total. Tel. 252604.
15|1|C|628|15|1

LOTES en Potrerillos, gane hoy, la diferencia que producirá el dique - Precio conveniente. Ponce - 25 de Mayo 975.
15|1|F|67791|15|1

LOTE Barrio Bombal Sud, excelente ubicación, 200 m2. vende Casa Cecco, Colón 617, Mendoza, 243330.
15|1|F|67732|15|1

LOTE Chacras, cerca Darragueira, 730 m2. asfalto, todos servicios, $ 26.000.000. Casa Cecco, Colón 617, Mendoza, 243330.
15|1|F|67731|15|1

LOCAL Galería céntrico urgente vendo $ 50.000.000. Rioja 1141. Teléfono 249634.
-5|1|F|67894|16|1

LOTE cerrado vendo $ 1.500.000; 200 m2. atrás barrio Cementista, frente a calle José M. Godoy - Las Heras. Recibo Rastrojero. Mod. 72 en adelante. Llamar al teléfono 254057.
15|1|C|710|.15|1

LOTE Godoy Cruz 250 metros urgente vendo 10.000.000. Rioja 1141. Teléf. 249634.
15|1|F|67892|16|1

LOTE 200 mts. Barrio La Floresta, Guaymallén, excelente ubicación $ 9.500.000, recibo Fiat 600, facilidades. Basile, Bandera los Andes 4031. - Villa Nueva.
15|1|F|67890|15|1

LOCAL comercial planta baja centralísimo sobre San Martín, totalmente decorado, alfombrado, 2 vestidores, baño, aire acondicionado central 60.000.000. Afincar. - 290158.
15|1|F|67904|15|1

LOTE 9 de Julio 2700, 235 metros $ 56.000.000. - 247842.
15|1|C|682|15|1

MIXTA Las Heras - 4 dormitorios, cochera amplia galería. 31.000.000 - Tel. 252604.
15|1|C|628|15|1

OPORTUNIDAD Vendo casita Godoy Cruz, calle Paso de los Andes casi Pellegrini, comedor, 2 dormitorios, cocina, baño, galponcito, mixta, todos los servicios $ 49.000.000. Rioja 1141. - Teléfono 249634.
15|1|F|67896|16|1

TERRENO con galpón. 700 m2. Casa antisísmica, 3 dormitorios, terraza, patio, proximidades de Gigante y Avenida Acceso Este. Se acepta permuta por lote, vehículo, etc. Todos los servicios y fuerza. Vendemos, Montevideo 77. Tel. 292310.
15|1|F|67830|16|1

TERRENO 443 mts. sobre Avellaneda, Villa Nueva, especial para galpón. Basile 262356.
15|1|F|67889|15|1

TERRENO 1.000 mts. con galpón 110 mts. oficinas, cerrado, pavimento, agua, fuerza y teléfono instalado, cerca feria Guaymallén $ 65.000.000. Basile 262356
15|1|F|67888|15|1

URGENTE Vendo hermosa casa Vistalba, Chacras de Coria, comedor, 3 dormitorios, cocina, baño, pileta, seminueva pesos 150.000.000, facilidades. Rioja 1141. Teléf. 249634.
15|1|F|67895|16|1

VENDO casa 4 dormitorios, 2 baños, amplia. Barrio Santa Ana. Cuyo 1102, Teléfono 225579.
15|1|C|564|15|1

VENDO departamento Ciudad de Mendoza, dos dormitorios, 70.000.000 pesos. Aconcagua Automotores. Entre Ríos y San Luis Teléfono 25748. San Juan.
15|1|F|67770|15|1

VENDO departamentos y casas antisísmicas, desde 48.000.000 de 1 a 3 dormitorios. Tel. 255923.
15|1|F|6780|15|1

VENDO en Rodeo del Medio 2 casas. Teléfono 255923.
15|1|F|67807|15|1

VENDO terreno en calle Morón ciudad 10 x 40, Recibo permuta. Total $ 100.000.000. Teléf. 260244
15|1|C|679|16|1

VENDO casa en Benegas a metros acceso sur y calle Rawson. 100 m2. cubiertos, 200 m2. de terreno. Living comedor, 3 dormitorios, cocina, baño, patio, aire acondicionado. $ 98.000.000. Tratar: Rivadavia 430. 1º "B". Ciudad. Tel. 245970.
15|1|F|67833|15|1

VENDO casa mixta sobre calle Rioja, bien ubicada. Tratar Rioja 204. Teléf

GOBIERNO DE MENDOZA
Departamento General de Irrigación

DOS TECNICOS HIDRAULICOS O DOS MAESTROS MAYORES DE OBRAS

Para prestar servicios en División, Evaluación y Recursos (Hidrología). - Informes e inscripción en: Departamento General de Irrigación. - BARCALA Y ESPAÑA - CIUDAD.

14|1|F|67572|16|1

MANUEL RUANO E HIJO SOC. EN COM.

Convoca, Notifica y Emplaza

Por este único medio a todo su personal temporario del galpón de manipuleo, empaque y cosechadores de fruta, que deberá dar cumplimiento a lo determinado por el Art. 93 - Ley 21.297, presentándose con documentos de identidad y libreta de sanidad, en el lugar de trabajo, Establecimiento Ruano - Tunuyán, los días 17 y 18 de enero de 1980, en horario de 8 a 12 y de 15 a 19. Plazo improrrogable, considerando la no presentación como abandono de trabajo. (Artículo 244 - Ley 21.297)

15|1|C|582|15|1

CASA HERMETE

NECESITA

MAQUINISTA para CARGADORA John Deere y CHOFER para CAMION VOLCADOR

Preferentemente vivir en Las Heras

OLASCOAGA 223 —:— LAS HERAS

15|1|F|67775|15|1

---

nazar y cia sa construcciones

NECESITA OFICIALES Y AYUDANTES ALBAÑILES

Sueldo superior convenio más flexibilidad

PASO DE LOS ANDES 1784 — CIUDAD

15|1|F|67844|17|1

ARENA - RIPIO

6 mts.3 $ 64.000.-

Demoliciones - Cargadora

TELEFONO 224560

15|1|C|620|15|1

EMPLEADA DOMESTICA

Necesito, cama adentro. Buena presencia y referencias. - Tratar: Av. SAN MARTIN 1035 - PISO 13 DPTO. 63 - GALERIAS PIAZZA

15|1|C|581|15|1

ORO

JOYERIA BASSO

COMPRO BRILLANTES
PAGO $ 27.000 Gr. Of.
SAN MARTIN 1360 - LOCAL 25
(Galería Mendoza)

14|1|C|413|18|1

ACEROS INOXIDABLES

CHAPAS - Barras - Tubos - Electrodos - Alambres - Planchuelas
Chapas perforadas - Accesorios Distintos usos, tipos, medidas y espesores. Tubos acero inoxidable $ 5021

PRODMET Sociedad Anónima

Importadores Representantes en Cuyo:

Oliveira-Fórmica s.r.l.

Pascual Toso 54 - Tel. 255582 - San Jose - Mendoza

ORO

$ 14.500, $ 20.000, $ 26.500 Gr. Of.
Rescato Pólizas - Compro Joyas.
Monedas y Relojes Antiguos
NECOCHEA 62 - LOCAL 15 - Mza.

3|1|F|65046|31|1|A

EMPLEADO ADMINISTRATIVO

Necesito para Establecimiento Industrial. B/sueldo y casa. Amplias referencias a: Pte. Rte. Industrial (47) - Diario LOS ANDES.

15|1|C|576|15|1

URGENTE VENDO FIAT 1500

— MODELO 1967 —
PRIMERA OFERTA RAZONABLE
LAPRIDA 194 — CIUDAD

15|1|C|593|15|1

EMPRESA CONSTRUCTORA

NECESITA
OFICIALES ALBAÑILES y OFICIALES METALURGICOS

100% Flexbilidad y Leyes Sociales. - Presentarse en CALLE ALPATACAL 1764 — MENDOZA

15|1|F|67876|15|1

SE OFRECE FARMACEUTICA

— CON EXPERIENCIA —
MEDIO DIA
TELEFONO 253785

15|1|C|570|15|1

Empresa Necesita Sub Contratistas

DE ALBAÑILERIA
E. RIOS 372 - MENDOZA

14|1|C|193|15|1

45.000 m2. DE TERRENO

Sobre Sarmiento, entre Avda. de Acceso y Ruta 7, vendo $ 70.000 el m2. Facilidades. "Servinco Propiedades" - 9 de Julio 2205 - Ciudad - Teléfono 252632.

15|1|C|501|15|1

CAMIONETA CHEVROLET "BRAVA" 1973 - Motor Perkins 1977

Como nueva. 40.000 Kms. reales. Vende dueño. Precio total: 18.000.000. — JUAN B. JUSTO 836 — 9 A 12 y 17 A 21 HORAS

15|1|C|587|15|1

Buscamos Empleado

Para limpieza de Oficinas - Tramitaciones Bancarias - Mandados varios. - Servicio Militar cumplido

Presentarse en: JOSE VICENTE ZAPATA 339 — CIUDAD

15|1|F|67817|15|1

GRATIFICARE

La devolución de un perro Setter irlandés, cachorro, pelo marrón, extraviado inmediaciones plaza Godoy Cruz. Belgrano 89 G. Cruz. T. 221473.

15|1|F|13700|15|1

Vendo Ladrillón

DE PRIMERA
$ 200.000 el Mil
— PUESTO EN OBRA —
TELEFONO 262415

15|1|C|638|16|1

Madera Machihembrada

COLOCADORES SE NECESITAN PARA 1.500 Mts.2
Eusebio Blanco 121 - Mendoza

15|1|C|636|15|1

EQUIVIT S.R.L. NECESITA

OFICIALES Y MEDIO OFICIALES TORNEROS

Sueldo superior a convenio - Horas extras - Horario corrido - Comedor en fábrica. - Presentarse días hábiles de 8.30 a 17.30 hs. En: TITO LACIAR 584 — VILLA NUEVA — GUAYMALLEN

15|1|F|67884|15|1

Ranchero 1979

— DE LUJO —
VENDE PARTICULAR
TELEFONO 218429
HORARIO COMERCIO

15|1|F|67796|15|1

VENDO MOTO Suzuki GS - 425-EN 0 Km.

Llamar por TELEFONO al 216772

15|1|F|67874|15|1

FORD RANCHERO

1975 de Lujo Vendo

Estado general nuevo
Pesos 16.500.000
BARCALA 642 — CIUDAD

15|1|C|690|15|1

Se Necesitan Oficiales y Medio Oficiales Armadores de Hierro

SUELDO 100% SOBRE CONVENIO
Presentarse en horario de comercio en:
RIOJA 456 — CIUDAD

15|1|C|652|15|1

AJIES DULCES

VENDO
FRASCOS 300 GRAMOS
Precio indicativo: $ 2.100 cada frasco
SARMIENTO 2042 - G. CRUZ
TELEFONO 223937

15|1|C|613|15|1

KAWASAKI Z.1000 - 77

$ 12.800.000.-

RIOJA 1575 CIUDAD

15|1|F|67819|15|1

PERITO MERCANTIL

Con alguna experiencia, para tareas contable/administrativas. Buen sueldo. Indispensable estar dispuesto a trabajar en forma inmediata. Tiempo completo. Horario de comercio. - Presentarse HOY a partir de las 9.30 hs. en: San Martín 1074 - 7º piso "A"

15|1|F|67855|15|1

INGENIERIA CUYO S. A.

COMUNICA SU NUEVO TELEFONO

960978

San Martín 3509 - Mayor Drummond - Luján

15|1|F|67811|15|1

Avisos Clasificados

(Viene de la Pág. anterior)

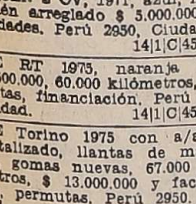

Compra y Venta de Automotores y Cubiertas

ABASTEROS Furgón carnicero reglamentario, Gladiator frontal doble rodado, capacidad 3.000 kilos, liquidamos. - Riccieri. - San Luis 540.

15|1|C|685|17|1

APURADO vendo 4 S-1971 solo contado 5.500.000 - San Martín 945 - Las Heras.

15|1|C|710|15|1

CAMIONEROS aquí de todo. Varios balancines, varios equipos, varios semi, varios chasis, varios acoplados, cómodos precios, permutas - escuchamos cualquier propuesta de compra, Maipú 674 - Cdad. 259032.

15|1|T|4208|16|1

COMPRO cúpula o furgón Chevrolet caja ancha. T.E. 253610.

14|1|485|15|1

CUPE Dodge GTX 1973 turquesa, motor rectificado a cero kilómetro, gomas nuevas, permutas, financiación. Perú 2950, Ciudad.

14|1|C|456|17|1

CUPE Torino 1974, naranja, con dirección hidráulica, única, pocos kilómetros $ 25.800.000, permutas, financiación. Perú 2950, Ciudad.

14|1|C|456|17|1

CUPE Fiat 125 1973, única mano pintura de fábrica $ 7.000.000 y facilidades, permutas, Perú 2950, Ciudad.

14|1|C|456|17|1

CUPE Torino 1968, 1972, 1974, 1979 únicos por su estado, permutas financiación. Perú 2950, Ciudad.

14|1|C|456|17|1

CITROEN 2 CV, 1971, azul, motor recién arreglado $ 5.000.000, facilidades. Perú 2950, Ciudad

14|1|C|456|17|1

CUPE RT 1975, naranja pesos 18.500.000, 60.000 kilómetros, permutas, financiación. Perú 2950, Ciudad.

14|1|C|456|17|1

CUPE Torino 1975 con a/a oro metalizado, llantas de magnesio, gomas nuevas, 67.000 kilómetros, $ 13.000.000 y facilidades, permutas. Perú 2950. Ciudad.

14|1|C|456|17|1

CAMION Chevrolet 1967, 35.000 kilómetros de reparado, verde, sin detalles, gomas nuevas. - Pesos 19.500.000, permutas, facilidades 24 meses. Perú 2950. Ciudad.

14|1|C|456|17|1

CUPE Torino 71, vendo, permuto, financio. San Juan 165. Ciudad.

15|1|C|654|15|1

CITRONETA 1973. Vendo, permuto. Costanera Norte 1747, San José.

15|1|F|67835|15|1

CITROEN 1962. Totalmente reparado $ 1.700.000 y facilidades. Costanera Norte 1747, San José.

15|1|F|67836|15|1

COMPRO automóvil, pick up 66, 76, pago total efectivo. Perú 928.

15|1|C|699|15|1

CAMION Dodge 65 naftero muy bueno. Vendo, permuto, Fernández Carril Nacional 5650. - Rodeo de la Cruz.

15|1|F|67899|15|1

CAMIONETA Fiat 76, Chevrolet 67, impecable. Vendo, permuto. - Fernández Carril Nacional 5650. Rodeo de la Cruz.

15|1|F|67900|15|1

CIEN UNIDADES: Automóviles, Pick-up, Jeeps, rurales, furgónes, ómnibus, camiones: Volcadores, equipos, Tractores, lanchas, Gigantesca, única liquidación...! Permutas, facilidades. - Riccieri, San Luis 540.

15|1|C|685|20|1

CUPE GTX - Mod. 71 impecable vendo o permuto. Lavalle 333 Cdad.

15|1|C|710|15|1

CITROEN 3 CV - Mod. 73, furgoneta 2 CV - 69-62 - vendo o permuto. Lavalle 333 Cdad.

15|1|C|710|15|1

CITROEN 3 CV - Mod. 71, vendo particular, martes, miércoles. 216253.

15|1|T|4200|15|1

CAMIONETAS Chevrolet, mod. 74 - 66, impecables. Permutas, facilidades. Paso de los Andes 1562. Cdad.

15|1|F|67867|15|1

COMPRO moto 125 cilindradas, entrego bicimoto, pago diferencia. Chile 1454.

15|1|T|4202|15|1

CHEVROLET Rally Sport del 1970 al 1974 los mejores de plaza, permutas, financiación. Perú 2950. Ciudad.

14|1|C|456|17|1

CHEVY Super 1972 naranja pocos kilómetros, pintura y gomas nuevas a toda prueba. - Pesos 12.800.000, permutas, financiación. Perú 2950. Ciudad.

14|1|C|456|17|1

DODGE D.P. 800 Artillero 1974, carrocería nueva o con volquete, gomas medio uso $ 21.000.000 y facilidades. Perú 2950. Ciudad.

14|1|C|456|17|1

DODGE 600 1973 verde, pintura nueva, 60.000 kilómetros, carrocería y volquete Baco $ 23 millones y facilidades, permutas. - Perú 2950. Ciudad.

14|1|C|456|17|1

DODGE Polara 69, conveniente financiación, recibo menor, urgente dueño, Tel. 251183.

15|1|C|668|15|1

DODGE 1500 - 74 vendo, permuto, financio. San Juan 165. Ciudad.

15|1|C|654|16|1

DI TELLA 65 vendo, permuto, financio. San Juan 165. Ciudad.

15|1|C|654|16|1

DODGE GT 90 1973. Vendo permuto. Costanera Norte 1747. - San José.

15|1|F|67939|15|1

DODGE 1500 - 1973. Vendo, permuto. Costanera Norte 1747. San José.

15|1|F|67887|15|1

DODGE 1500 1975 lindo, vendo, recibo plazo fijo, permuto. Necochea 770, San José.

15|1|C|677|15|1|D

EN SAN MARTIN 404-66 $ 7.000.000 Pueyrredón 223, teléfono 22934.

15|1|F|67800|16|1

ESTANCIERA 66 muy buena. Renault 12 - 72, perfecto estado. Vendo, recibo permuta menor precio. Tito Laciar 503. Villa Nueva.

15|1|F|67901|15|1

FIAT 1.600, 1970, blanco, el mejor de plaza, segunda mano, $ 8.900.000, permutas, financiación. Perú 2950, Ciudad.

14|1|C|456|17|1

FORD Falcon Futura, con motor 183, blanco, único, verlo es comprarlo, permutas, financiación, Perú 2950, Ciudad

14|1|C|456|17|1

FIAT 600, 1970, 1972, 1973 estado general muy bueno $ 5.900.000, permutas, financiación. Perú 2950, Ciudad.

14|1|C|456|17|1

FIAT 128, 1972, azul, pocos kilómetros, recién pintado $ 9.600.000 permutas, facilidades. Perú 2950, Perú 2950, Ciudad.

14|1|C|456|17|1

FALCON De Luxe 1979 verde y Futura 1979 verde, uno mejor que otro, joyas, $ 14.200.000. - Permutas, financiación. - Perú 2950. Ciudad.

14|1|C|456|17|1

FALCON Futura del 1971 al 1977 verlos es comprarlos, excelentes de pintura, mecánica, gomas. Permutas, financiación. - Perú 2950. Ciudad.

14|1|C|456|17|1

FORD Falcon Futura SP 1972 segunda serie, verde, una joya. - Permutas, financiación - Pesos 19.500.000. Perú 2950. Ciudad.

14|1|C|456|17|1

FIAT 600 - 75, muy bueno, vendo, San Juan 165. Ciudad.

15|1|C|654|16|1

FIAT 128 - 74 vendo, permuto, financio, San Juan 165. Ciudad.

15|1|C|654|16|1

FIAT 128 IAVA 72, permuto, financio. San Juan 165. Ciudad.

15|1|C|654|15|1

FIAT 600 - Mod. 69-72, perfecto estado, accesorios, particular vende. Tel. 243658.

15|1|T|4203|15|1

FALCON 221, Modelo 1975, flamante precio oportunidad contado. Joaquín V. González 325, Dpto. 3-5, Dorrego.

15|1|C|681|15|1

GTX 1978, 28.000 Kms. Vendo permuto. Costanera Norte 1747, San José.

15|1|F|67839|15|1

GORDINI 69 bueno, vendo, permuto, financio. San Juan 165. Ciudad.

15|1|C|654|16|1

GORDINI 64, motor reparado, vendo, financio. San Juan 165. Ciudad.

15|1|C|654|15|1

IAVA - 75. Optimo estado vendo - 14.000.000 - Espejo 1067. - Dorrego.

15|1|C|606|15|1

LOS MEJORES Rastrojeros de Mendoza y con los mejores planes de financiación 1972, 1973, 1974, 1975, $ 11.400.000. Perú 2950. Ciudad.

14|1|C|456|17|1

LIQUIDO Pick - Up Ford F - 100, mod. 61, muy buena total $ 4.400.000. López de Gomara 820. Villa Nueva.

15|1|C|700|15|1

LIQUIDO Pick - Up, Jeep, Ika largo, mod. 58, muy buen estado total $ 3.200.000. López de Gomara 820, Villa Nueva.

15|1|C|700|15|1

LIQUIDO 4 - L - 69 buena pesos 3.500.000 total. Mitre 568. San José.

15|1|F|67905|15|1

MOTO Zanella 175 - Mod. 74. Vendo. Don Bosco 417. Cdad.

15|1|C|622|15|1

MOTO Honda CB G. 1980, 0 Km. Vendo. Costanera Norte 1747. San José.

15|1|F|67831|18|1

MOTO Guzzi 335, 1961. Moto Benelli bicilíndrica 1965. Vendo, oportunidad Costanera Norte 1747, San José.

15|1|F|67840|15|1

NECESITO incorporar personal dinámico quiera ganar 160.000 semanales, hoy 17 hs. Anzorena 32, Godoy Cruz.

15|1|C|649|15|1

NECESITO ayudante de cocina para Restaurante. Lavalle 144 Ciudad.

15|1|C|662|15|1

OPEL K-180, 1975-76, $ 12.000.000. Vendo, permuto. Costanera Norte 1747, San José.

15|1|F|67941|15|1

OFERTAS 504, 1977 SE 27.300.000, 504, 1974 XSE 16.900.000, Falcon 1970 10.300.000, Fiat 600, 1967 3.980.000. Facilidades. - Perú 928.

15|1|C|699|15|1

PEUGEOT 404, Diesel 1976. Vendo permuto. Costanera Norte 1747, San José.

15|1|F|67834|15|1

PEUGEOT 2.000 SE - 1976. Vendo permuto. Costanera Norte 1747. San José.

15|1|F|97843|15|1

PEUGEOT 504 - 1973. Impecable. Vendo, permuto. - Costanera Norte 1747, San José.

15|1|F|67842|15|1

PARTICULAR compra R-12, 125 mendocino. - En muy buenas condiciones. Adolfo Calle 3810, Bº UNIMEV. Farmacia.

15|1|C|592|15|1

PARTICULAR a particular, vende Fiat 600-71, $ 5.500.000. Contado únicamente. Lafinur 817. Dorrego.

15|1|C|574|15|1

PARTICULAR Vendo Fiat 128 - 1975, como nuevo, única mano mendocino, $ 12.500.000. - Rioja 1141. - Teléf. 249634.

15|1|F|67898|16|1

PEUGEOT 404 - 1970 toda prueba, vendo, permuto. Lavalle 333. Ciudad.

15|1|C|710|15|1

RENAULT 6 1973, 50.000 kilómetros de fábrica, única mano, gris metalizado $ 11.500.000 facilidades, permutas. Perú 2950, Ciudad.

14|1|C|456|17|1

RENAULT 12 TL $ 17.800.000 blanco, 10 puntos, única mano, pocos kilómetros, permutas, financiación. Perú 2950, Ciudad.

14|1|C|456|17|1

RALLY Sport 1970, blanco, muy bien conservado $ 10.900.000, permutas, financiación Perú 2950. Ciudad.

14|1|C|456|17|1

RENAULT 12 TS 1977 única mano, pocos kilómetros, azul, una preciosura, $ 11.000.000 y facilidades, permutas. Perú 2950. - Ciudad.

14|1|C|456|17|1

RENAULT 6 - 1973, dueño vende. Recibiría permuta. Barrio San Eduardo. Manzana F. Casa 50, Luzuriaga.

15|1|F|67828|15|1

RAMBLER 64 recién pintado vendo contado $ 3.900.000 - Godoy Cruz 2137, San José. 1562. Cdad.

15|1|T|4190|15|1

RENAULT 12 Break 1975, vendo 10.000.000 y facilidades. - San Martín 3426. Mendoza.

15|1|F|67729|15|1

RAMBLER Ambassador 66 impecable, todo bueno, vendo, permuto. Río Negro 2079. Guaymallén.

15|1|F|67812|15|1

RENAULT 4-S modelo 1972, vende particular a primera oferta contado. Alte. Brown 1774. G. Cruz.

15|1|C|648|15|1

RENAULT 64. Vendo con $ 1.300.000 y facilidades - Pellegrini 795 - Godoy Cruz.

15|1|F|67864|15|1

RENAULT 4 - 69 bueno, permuto, financio. San Juan 165. Ciudad.

15|1|C|654|16|1

RENAULT Dauphine 61 bueno, vendo, financio. San Juan 165. Ciudad.

15|1|C|654|15|1

RENAULT 61, contado 1.300.000 Bº Cristo Redentor. Manz "J" Casa "5 Las Heras.

15|1|F|67743|15|1

RASTROJERO 1968 vendo total 7.950.000. Rastrojero 1966 total 5.200.000 o Rastrojero 1959 reparado total 3.500.000. Rastrojero 1955 total 2.200.000. Recibo plazo fijo. Necochea 770, San José.

15|1|C|677|15|1|D

SIAM-Riley 66 Impecable. Con $ 3.500.000 y facilidades. Pellegrini 795 - Godoy Cruz.

15|1|F|67863|15|1

TAUNUS L-74 impecable. Vendo "urgente" contado 16.000.000. - Santiago del Estero 464.

15|1|C|614|15|1

TAXI parada Km. 0 vendo financio - Tratar Espejo 333. 3er. piso - Dpto. 38.

15|1|C|629|16|1

VENDO Televisor nuevo 14', Eusebio Blanco 248, P. B. Ciudad, $ 400.000.

15|1|F|67815|15|1

VENDO Fiat 1500 Rural, Mod 67, Monseñor Verdaguer 16, Costanera casi puente Brasil. Tel. 245563.

15|1|C|626|15|1

VENDO permuto Dodge 1500, Modelo 72, particular, Portugal 6315, barrio Santa Ana. Tratar después 17 horas.

15|1|T|4204|15|1

VENDO Renault 1963, bueno. Recibo lote chico 100 m2. Diferencia a tratar. España 2771, Las Heras.

15|1|C|568|15|1

VENDO Citroen M - 66, contado, 2.200.000 y dos cuotas de 450.000. Tratar Necochea 2944. Bº Espejo, Las Heras, 17 en adelante.

15|1|C|642|15|1

VENDO motor 1114, modelo 72, completo block roto y cigüeñal cortado Manzana A, Casa 10, Barrio Don Bosco. Rodeo del Medio.

15|1|F|67794|15|1

VENDO Fiat 1600 - Mod. 70 buen estado - Güemes 40 - 2do. P. Dpto. 2 - Tel. 242667.

15|1|C|608|15|1

VENDO Fiat 600 - Mod. 70 y Accesorios contado $ 5.000.000 - Artigas 289 Benegas Godoy Cruz.

15|1|C|609|16|1

VENDO Fiat 600 impecable $ 4 millones quinientos mil - Corrientes 251 - . Dpto. 9.

15|1|C|594|16|1

VENDO Fiat 128 1973, impecable. Lavalle 515, Godoy Cruz. Horario comercio.

15|1|C|617|15|1

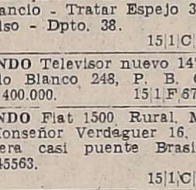

Ventas Varias

A. BIANCHI Legítima, fábrica directo Italo Godoy, vendo heladera vitrina 2 puertas con cubre equipo, bocha nueva desde $ 2.900.000, hornos pizzeros, cocinas, muebles de panadería, despensas, créditos. Chacabuco 601, Mendoza.

12|1|C|841|18|1

A PRECIOS bajísimos liquidamos mostradores caja $ 230.000. Vitrinas c|luz $ 200.000. Exhibidores, armarios, etc. por cambio diseños. Fábrica: Pellegrini 1167. G. Cruz.

13|1|C|322|15|1

ACRILICOS letreros, planchas por mayor y menor. Fader 375, Godoy Cruz. Tel. 246228.

9|1|087|18|1

AMPLIFICADORES Kenwood, Audipac, Sansei 380.000, grabadorse Fisher, bafles, bandejas. 250786.

15|1|C|577|15|1

APROVECHE Vendo cachorro Ovejero Alemán manto negro. Baratísimo de buenos padres. Domicilio: R. Della Santa 91. - Villa Marini. - Godoy Cruz.

15|1|C|698|15|1

BOMBAS de agua Villa autocebante diafragma, alta presión, ventas, servicios, respuestos. - San Martín 359, Las Heras.

10|1|F|66709|31|1

BICICLETA nueva en oferta 20, 175 $ 288.000 y la que busque tengo. También línea Bianchi importada, Simone, Antonio, Tomba 61, Godoy Cruz, teléfono 223860.

15|1|T|4191|15|1

BOMBAS de agua Villa. Autocebantes, diafragma y alta presión. Servicio y repuestos Villa. San Martín 359, Las Heras.

10|1|C|417|19|1

BIANCHI legítima en Mendoza es Rodolfo Nieto, garantía y experiencia, directo fábrica, precios sin competencia, balanzas, heladeras, cocinas, etc. Av. España 1757, Mendoza. Teléfono 254743.

3|1|F|65248|19|1

COMUNIQUESE, disponemos equipos Banda Ciudadana importados, Johnson y President. - Créditos. Radioluz - Garibaldi 374.

12|1|C|281|14|1

COCINA eléctrica Flamex, teléfono 218429. Horario comercio.

15|1|F|67799|15|1

DEPARTAMENTO estreno frente plaza España, comedor, 2 baños, 2 dormitorios $ 50.000.000 y facilidades en 60 cuotas. Rioja 1141. - Teléf. 249634.

15|1|F|67897|16|1

ESTANTERIAS metálicas, mostradores, exhibidores, paneras, nuevos, usados. San Martín 2570. Aguilar.

2|10|F|50444|Pte

HELADERAS comerciales, cámaras frigoríficas, equipos carnicerías, vitrinas, nuevo, usado. San Martín 2570. Aguilar.

2|10|F|50445|Pte

HELADERA comercial Siam Sello de Oro, enlozada 44 pies 4 puertas por viaje hoy líquido. Santa María de Oro 699, San José - Guaymallén.

15|1|C|544|16|1

HERRAMIENTAS gomería, compresor, bombo, sierra carnicera 390.000. Aristides Villanueva 311.

15|1|F|67869|15|1

IMPERMEABILIZANTES: pintura aluminio velo de vidrio, desde $ 750. Patricias Mendocinas 1695.

3|1|F|65061|31|1

MAQUINAS escribir usadas 9.000 mensuales, calculadoras 3.000, - Garantidas. Anticipo 215964.

13|1|C|156|15|1

MESADA de cocina de forma esquinero con mueble. Usada barata. Neuquén 2759, Ciudad.

15|1|C|427|15|1

OFERTAS: Repuestos caja y diferencial. Nuevos, usados, reacondicionados. La Chacarita Mámoli. Zapata 354 9|1|C|236|15|1

OPORTUNIDAD ventana de 1,34 x 1,23 con vidrio, marco y celosía $ 250.000. Espejo 2724. Dorrego.

15|1|F|67887|15|1

OFERTA compresor 180 amperes y pistola Canne de alta $ 1.200.000. Capetello y Pellegrini. Maipú.

15|1|F|67816|15|1

TELEVISOR, balanza, máquina calcular, báscula. Siambretta. Barcelona 422, Barrio Escorihuela, Rodeo de la Cruz.

15|1|C|703|15|1

TELEVISORES compro, combinados, grabadores, helederas, lavarropas, tocadiscos, 254746. - Salta 2942. 15|1|T|4205|15|1

URGENTE Radiograbadora A. M. - F. M. $ 240.000. Fotocopiadora AGFA $ 250.000. Teléf. 240095.

15|1|C|676|15|1

VENDO máquina Singer carpera semi nueva con motor. M 132 K. 6 - A. R. Bufano 75. Gral. Gutiérrez. Teléf. 972356.

15|1|F|67829|15|1

VENDO cortadora de fiambre eléctrica balanza 2 y 15 kilos. Franklin 184, San José, Gllén.

15|1|C|691|15|1

VENDO, permuto, compro, muebles, artículos en general. Argumedo - 253439. Córdoba 301.

9|1|C|161|15|1

VENDO mostrador de 7 ms. con tapa y frente revestido fórmica, 2 estantes contrafrente. Precio $ 1.000.000. Juan B. Justo 144, Ciudad.

15|1|C|639|15|1

VENDO urgente 50 sillas base caño cuadrado tapizadas ideal para Restaurante Bar o Parrilla. Ver en Lavalle 150 Mendoza. - Horario mañana.

15|1|C|558|16|1

VENDO uva sultanina aproximadamente 60.000 kg. 215904-225483.

15|1|C|569|17|1

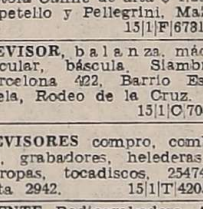

Compras Varias

A - BENTURINO Martillero. Teléfonos 248730 y 244335. Av. Colón 669. Ofrezca muebles, antigüedades, artículos del hogar. Anticipo dinero. 21|1|F|17828|Pte

A SELLA, Tel. 247447. Martillero Tiburcio Benegas 776, ofrezca muebles, artículos hogar, máquinas, antigüedades. Dinero en el acto. 18|6|F|3699|Pte

COMPRAMOS heladeras, balanzas almacenes, carnicerías. - San Martín 2570. Aguilar. 251749.

2|10|F|50443|Pte

COMPRESOR compro para pintura de automóviles, usado buen estado. Teléfono 263977.

14|1|F|67614|15|1

MOTORES eléctricos compro contado, servicio bombas agua Villa San Martín 359 Las Heras.

10|1|F|66710|31|1

Ocupaciones Varias Pedidas

AAA - AYUDANTES de obra necesitamos. Sueldo muy superior a convenio. Presentarse en Chile 2040, Ciudad.

15|1|F|67858|18|1

A A OBREROS, ayudantes. Sobre sueldo porcentaje. Presentarse en obra. Renato Della Santa 850, Godoy Cruz.

15|1|C|710|17|1

A EMPLEADO mayor 18 años para tareas Snack Bar. 9 de Julio 1065, Mendoza.

15|1|C|683|15|1

AYUDANTES techos, necesitamos, flexibilidad 100%. Patricias Mendocinas 1089.

13|1|T|4184|15|1

APRENDIZ adelantado competente y medio oficial mecánico automóviles. San Martín 2227.

13|1|C|053|15|1

ALBAÑILES y ayudantes necesito, Barrio La Floresta y Acceso Este, Villa Nueva, Sr. Tejada.

15|1|C|549|15|1

AYUDANTE pintor autos, joven busco. Juan B. Justo 611.

15|1|C|643|15|1

AYUDANTE parrillero necesito Costanera y Gutiérrez. San José

15|1|F|67891|15|1

CERRAJERO competente se necesita concurrir San Martín 241 - Mendoza.

15|1|C|586|15|1

CADETE necesita Confitería Suiza Espejo 121 - Ciudad.

15|1|C|575|15|1

CADETE con bicicleta no mayor de 14 años se necesita. - José Vicente Zapata 386.

15|1|C|659|15|1

CHAPISTA necesito, oficial y medio oficial. Vicente Zapata 161, Dorrego, frente terminal de ómnibus.

15|1|T|4206|16|1

EMPLEADOS buena presencia con conocimientos en tareas de Carrito Bar. Buen sueldo. - Don Claudio. Tiburcio Benegas 744 - Ciudad.

15|1|C|565|15|1

FAMILIA necesito para finca Lavalle con 3 personas que trabajen viña y pasto. Tratar de lunes a viernes. Horario comercio. Lamadrid 469. Ciudad teléfono 242254.

15|1|F|67809|16|1

GANE $ 450.000 mensuales en casa. Infórmese: Casilla Correo 1020. Córdoba.

3|1|C|046|17|1

HORNERO competente necesita Confitería Suiza Espejo 121 Ciudad.

15|1|C|575|16|1

HOTEL necesita mucama San Martín 1446, Mendoza.

15|1|T|4209|15|1

IMPORTANTE Empresa, necesita promotores, gane $ 1.000.000 mensuales, viáticos, premios, leyes sociales. Concurrir martes 15 de 9 a 12.30 y 16 a 20 horas. Pedro Molina 249 - 4º Piso, Oficina 12. Edificio Puy 5º.

15|1|C|548|15|1

IMPORTANTE Editorial seleccionará vendedores/as, amas de casa para su departamento de ventas. Elevados ingresos, proyección de futuro. Presentarse en Gral. Paz 53, local 4, Cdad. Los días 15 y 16 de 9 a 12 y 17 a 20 hs.

15|1|F|67907|15|1

PERSONAL SE NECESITA

1 Ayudante de limpieza. 1 Mozo. 1 Cajero. 2 Ayudantes pizzeros o panaderos. Presentarse de 9 a 12 y de 16 a 19 horas:

SAN MARTIN 1046 - MENDOZA

15|1|C|631|15|1

JOVEN 18/23 años, dactilógrafo, Servicio Militar cumplido. Sueldo inicial 300.000. Necesita importante Compañía, Pte. Rte. R.A.M. (47).

15|1|C|678|16|1

MECANICO para tractores necesitamos, sueldo y porcentaje. - Bandera de los Andes 4827 - Villa Nueva. 29|12|F|64504|Pte.

MECANICO ajustador automotores. Oficial competente. Necesitamos Riccieri. San Luis 540.

15|1|C|685|17|1

MUCAMA para hotel y empleada para lavandería necesito. Perú 1008 - Cdad.

15|1|C|704|15|1

NECESITO obrero para la construcción. Córdoba 407.

15|1|C|695|15|1

NECESITO hombre solo para trabajo criadero aves. Doy vivienda, con referencias. Sáenz Peña 1255, Las Heras.

15|1|C|710|16|1

NECESITO oficial mecánico a porcentaje. Chile 1454.

15|1|T|4201|15|1

NECESITO ayudanta competente peinados Mary. Las Heras 120 - Godoy Cruz.

14|1|F|67624|15|1|D

NECESITO revendedoras buena presencia para venta lencería. - José Federico Moreno 2556 Ciudad.

15|1|F|67742|15|1

NECESITO oficial y medio oficial pintor de automóvil. Sueldos especiales La Reina: Bajada de Arrollabes 3015 al 1100 de Santiago del Estero.

15|1|F|67739|15|1

NECESITAMOS ayudanta de cocina práctica y soltera, presentarse en calle Pedro Molina 423, Mendoza.

15|1|C|664|16|1

NECESITO maestro y ayudante panadero. - Panadería La Chiquita. Correa Sáa 663. S. José.

15|1|C|671|15|1

NECESITO muchacho para trabajos de hotel. Alberdi 261 - San José.

15|1|C|556|16|1

NECESITO cocinera/o para rotisería. España 1161, Mendoza.

15|1|C|618|15|1

OPERARIOS limpieza necesito. Cipolletti 341. Las Heras.

15|1|C|667|15|1

OFICIALES y medio oficiales chapistas, necesito. Sarmiento 1789, Las Heras.

15|1|C|710|16|1

PINTOR para equipos viales y automóviles necesito, trabajo por hora o por tanto. Presentarse: Carlos Pellegrini 1697, G. Cruz.

15|1|F|67878|16|1

PERITO mercantil con alguna experiencia para tareas contable/administrativas. Buen sueldo, indispensable estar dispuesto a trabajar en forma inmediata. Tiempo completo, horario de comercio. Presentarse hoy a partir de las 9.30 hs., en San Martín 1074, 7º piso "A"

15|1|F|67871|15|1

REPARTIDOR de bebidas con carnet de conductor hasta 10.000 kilos necesitamos. - Paso de los Andes 2259. Mendoza.

15|1|C|660|15|1

SEÑORITAS para confitería - café - heladería - cantina. Colón 408, ciudad. Urgente.

15|1|C|635|15|1

SE NECESITA señora para limpieza oficina, presentarse en calle Alpatacal 1764, Mendoza.

15|1|F|67875|15|1

SE NECESITA oficial facturero. Tratar Necochea 433, Ciudad.

15|1|T|4192|17|1

SE OFRECE chofer profesional, carga pesada. Transporte de pasajeros, todo vehículo, experiencia en todo el país, Chile, Uruguay, Brasil, soltero servicio militar cumplido, 23 años. Teléf. 259556. 15|1|C|551|15|1

3 SEÑORITAS para atención escritorio y promoción - 9 de Julio 1455 - Sub suelo L. 5.

15|1|C|601|13|1

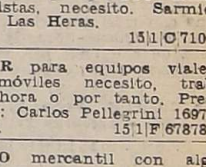

Ofrecidos Varios

"SERVICE CIPOLLLETTI"

Destape de Cloacas
Desagote de pozos
Teléfono 256722

Desagües, plomería, filtraciones, gas, calefones, sopleteo de cañerías de agua caliente y fría con equipo moderno, se hacen pozos sépticos.

14|1|C|313|18|1

(Más avisos en la Pag. siguiente)

PEUGEOT 0 KM

NACIONALES E IMPORTADOS

604 SL	$ 79.850.000
504 SES	$ 41.000.000
504 SES c/aire acondic.	$ 44.000.000
404 GL	$ 28.500.000

Todos los impuestos incluidos - Excelente Financiación hasta 24 meses - MUY BUENA TASACION DE SU USADO

HUGO HECTOR BRUNO

Concesionario Oficial Peugeot en Mendoza

BELTRAN 536 - TEL. 216620 - 252571 - 257087

Si tiene ganas de tener un Usado, Nosotros tenemos ganas de vendérselo.

Financiación

LICITACIONES

GOBIERNO DE MENDOZA
MINISTERIO DE OBRAS Y SERVICIOS PUBLICOS

DIRECCION DE OBRAS Y SERVICIOS SANITARIOS

Se llama a

Licitación Pública Nº 1/80,

para la obra "Construcción de dos perforaciones para provisión de agua: una en el costado Nor-Este de la Avenida de Acceso y la otra en el Campo Espejo", para el día 15 de febrero de 1980 a las 10 hs.

Presupuesto Oficial $ 162.460.000,-

Valor de la Carpeta $ 100.000.-

Venta de Carpetas a partir del 21 de enero de 1980 de 7.30 a 13 hs. en las oficinas de la Dirección de Obras y Servicios Sanitarios - Estación Terminal de Omnibus - Ala Oeste - Planta Alta.

14|1|F|67577|15|1

Banco de Previsión Social - Mendoza

"Licitación Pública Nº 22/8

"Impresión Formularios Continuos"

FECHA DE APERTURA: 5 de Febrero de 1980, a las 11.

LUGAR DE APERTURA: En Oficina de Suministros, Casa Central, Avda. España 1275 - 2º Piso - Mza.

PLIEGOS LICITATORIOS: En Oficina de Suministros, Casa Central.

15|1|F|67740|16|1

EXPLOTACION DEL SERVICIO DE REMISE EN EL AEROPUERTO "EL PLUMERILLO" MENDOZA

LICITACION PUBLICA Nº 2/80

Para la explotación de transporte Pre y Post aéreo de pasajeros en automóviles con chofer-remise.

PLIEGOS: Venta en la Jefatura del Aeropuerto "El Plumerillo" - Mendoza, hasta el día 29 de enero de 1980, en días hábiles de 7.30 a 13 horas.

VALOR: OCHENTA MIL PESOS ($ 80.000).

FECHA DE APERTURA: 30 de enero de 1980, a las 10.30 horas.

LUGAR: Jefatura Región Aérea Noroeste - Aeropuerto Internacional Córdoba.

FUERZA AEREA
REGION AEREA NOROESTE

15|1|F|67727|21|1|A

FEMEFA concretó su asamblea anual y los certámenes 1980

Se concretó ayer la octava Asamblea Anual de Delegados de la Federación Mendocina de Fútbol Amateur, en las renovadas instalaciones del Club Juventud Unida de Villa del Parque, actuando de anfitriona la Liga de Fútbol Amateur de Godoy Cruz.

Los delegados resultaron convocados para considerar el orden del día preestablecido, iniciando la reunión la palabra del presidente de FEMEFA, Domingo Zúñiga, quien formuló su agradecimiento a los recepcionistas, al igual que a las numerosas personas presentes. El punto primero determinó la lectura del acta anterior, resultando aprobada sin objeciones, para luego ser designados los integrantes de la Comisión evaluadora de credenciales, Ismael Azabe (Godoy Cruz) y Medardo Pallavicini (Lavalle), quienes formularon su conformidad en lo observado. Acto seguido se escucho la memoria elaborada por el Consejo Directivo, cuyos tópicos económicos, administrativos, disciplinarios, al igual que el social, reflejan en la entidad una constante labor, concretándose contactos importantes al patrocinar el intercambio de niños, en contingentes que visitaron a Necochea y Buenos Aires durante 1979, recibiendo menores en la delegación provenientes del sector minoridad de la Policía Federal. También este resumen tuvo concretas referencias al movimiento de jugadores, las distinciones otorgadas, y el agradecimiento por la labor mancomunada de los consejeros.

El Sr. Mario Loza (La Paz) mocionó y recibió apoyo unánime, para la aprobación del balance, luego de escucharse el informe de la Comisión Revisora de Cuentas, recibiendo especial atención, las novedades comunicadas en la marcha para la construcción de las instalaciones propias, rubro que se encuentra bastante adelantado. Luego se nominó y aprobó a las componentes de la Comisión Revisora año 1980, aprobándose a Hernani Mariani (San Rafael), Ismael Azabe (Godoy Cruz) y Medardo Pallavicini (Lavalle). En asuntos varios se extracta como importante la negativa para conceder amnistía general, según lo propuesto por Liga LITIFA, por moción Sr. Loza (La Paz) apoyada por Transilvani (Coloniense), sin opinión contraria hacia el tema. Recibieron dictamen favorable, las modificaciones propuestas por Consejo, para Estatutos: Art. 78; 93 al 101; 84 (agregado) y en Reglamento General 95 y 197. El tema final otorgó posibilidades concretas a las Ligas Independientes del Norte San Rafael y Paceña, hasta el 18 del corriente para estar en el certamen de primera 1980. La próxima asamblea se realizará en jurisdicción de la Liga Coloniense de Agrelo en 1981.

Al final, los integrantes del Consejo de la Liga anfitriona, presidida por Enrique Tapia, atendió con un almuerzo a los asistentes, lo cual permitió continuar el diálogo sobre los certámenes de este año.

Aspecto de la asamblea celebrada por los dirigentes de FEMEFA. Se abordaron importantes cuestiones relacionados con el desarrollo de los campeonatos.

Los asistentes

Concurrieron Tomás Guerra (Corralitense); Medardo Pallavicini (Lavalle); Hernani Mariani (San Rafael), Daniel Formoso (Cacique Guaymallén), Angel Transilvani (Coloniense), Mario Loza (La Paz), Ismael Azabe (Godoy Cruz), Antonio Fernández (Panamericana) y José Díaz (Rivadavia) como delegados, existiendo comunicación de inasistencia de tres Ligas. La mesa directiva dispuso de su cuerpo completo.

EDICTOS JUDICIALES

EDICTO. — Primer Juzgado Civil General San Martín, comunica que en autos Nº 28044 Jorge Sánchez y Cía. y otros p|quiebra necesaria, se resolvió a fs. 367/380 y vta. lo siguiente: "General San Martín, Mza., diciembre 5 de 1979. Autos y vistos: considerando: resuelvo: 1) Hacer lugar al recurso interpuesto por el señor Jorge Teodoro Sánchez, por la causal explicitada en el punto VI, apartado a) del escrito agregado a fs. 248/262 y, en consecuencia, revocar la declaración del estado de quiebra necesaria dispuesta a su respecto, por la sentencia de fs. 206/219 vta., con costas a cargo del acreedor peticionante señor Juan Carlos Castro. 2) Rechazar el recurso de revocatoria interpuesto a fs. 231/247, contra la sentencia de fs. 206/219 vta. y, en consecuencia, ratificar la declaración del estado de quiebra necesaria de la sociedad de hecho Jorge Sánchez y Cía. y de la socia, Sra. Martha Aurora Sánchez de Llaver, con costas a cargo de e ta última. 3) Confirmar respecto a los fallidos, los dispositivos II, III, IV, V, VI, VII, VIII, XI y XII de la sentencia de fs. 206/219 vta. 4) Emplazar a los acreedores para que presenten al síndico a designarse los pedidos de verificación de sus créditos hasta el catorce de abril del año próximo. 5) Nombrar síndico del presente proceso al ya designado en los autos Nº 28.043, caratulados Sánchez Jorge T. p/concurso comercial preventivo, señor Roberto Alejandro Pina, con domicilio en calle San Lorenzo Nº 51 de la ciudad de San Martín, quien deberá aceptar el cargo dentro de los dos días de su notificación. 6) ...Dr. Félix Alberto Barochi, Juez. "Los dispositivos de la sentencia de fs. 206/219 de fecha 29 de agosto de 1978 dicen: 2) Disponer la anotación de la quiebra en el Registro Público de Comercio y decretar la inhibición general de los fallidos para disponer y gravar bienes registrables; debiendo oficiarse en la forma de estilo a la Dirección de Registros Públicos y Archivo Judicial de la Provincia y al Sr. encargado del Registro Nacional de la Propiedad del Automotor, a sus efectos. 3) Ordenar que los fallidos y terceros hagan entrega al síndico a designarse de los bienes de aquellos. 4) Intimar a los fallidos para que entreguen al síndico, dentro de las veinticuatro horas de que acepte el cargo, los libros de comercio y demás documentación relacionada con la contabilidad. 5) Prohibir hacer pagos a los fallidos bajo apercibimiento de ley. 6) Ordenar la retención de la correspondencia y su entrega al síndico a designarse, debiéndose oficiar a las oficinas que correspondan de Correos y Telecomunicaciones de la Nación. 7) Intímase a los fallidos para que cumplan los requisitos del art. 93 de la ley 19.551. 8) Prohibir a los fallidos ausentarse del país, salvo autorización expresa para ello. Notifíquese a la Dirección Nacional de Migraciones y su Delegación Cuyo, para asegurar el cumplimiento de lo ordenado. 11) Ordenar se publiquen edictos durante cinco días en el Boletín Oficial y Diario 'Los Andes" de acuerdo con lo determinado por el art. 97 de la ley 19.551, debiendo abonarse los mismos con los fondos depositados a fs. 158. 12) Ofíciese a los Tribunales correponda, haciéndose saber la declaración de quiebra a fin de que sean remitidas las causas contra los fallidos (Art. 130 ley 19.551). Notifíquese. Escº Aactº Pedro Conrado Gianello. Secretario.

11|1|C|351|17|1-A

EDICTO. — Caja de Seguro Mutual Ley 1828, cita (5) días beneficiarios Antonio Eduardo Imazio Della Cha, para reclamos derechos seguro mutual. - Carlos R. Nanclares, gerente interino.

15|1|C|542|19|1

EDICTO. — Caja de Seguro Mutual Ley 1828, cita cinco (5) días beneficiarios Santos José Penesi Bergui, para reclamos derechos seguro mutual. Carlos R. Nanclares - Gerente interino. 15|1|C|607|19|1

EDICTO. — Juez Feria, 11º Juzgado Civil, notifica posibles interesados, objeto oposición, autos 110.725, "De Mattia Dellizzoppa Domingo por Inf. Sumaria", Juez Segundo Juzgado Civil, ordena cancelación certificado depósito plazo fijo nominativo transferible Nº 127.897 del Banco Regional de Cuyo orden Domingo de Mattia y Elia Miguel Ramón, vto. 13-12-79 y por $ 21.380.821 y autoriza su pago sesenta días después última publicación. Enero 3 de 1980. Arnaldo Andrés Frigerio. Secretario.

7|1|C|844|30|1|A

AGUA Y ENERGIA ELECTRICA - SOCIEDAD DEL ESTADO - Gerencia Regional Cuyo. - Llámase a Licitación Pública Nº 11/79 "Segundo Llamado", para el día 5 de febrero de 1980 a las 10 horas. Por la contratación de micro-ómnibus para transporte de personal de esta Sociedad desde la Ciudad de Mendoza hasta las Centrales Térmicas: Luján de Cuyo y Cruz de Piedra y viceversa. Valor del pliego licitatorio $ 2.000. Consulta y venta de la documentación en las Oficinas de Abastecimiento, Avda. San Juan 470 - Mendoza. Presentación y apertura de propuestas, en el mencionado domicilio.

14|1|F|67576|18|1

Municipalidad de San Rafael

SUBASTA PUBLICA DE ANIMALES

Fíjase el día 16 de enero de 1980, a las 10 horas, en el Corral Municipal ubicado en Ruta Provincial Nº 156, El Algarrobal del distrto Cuadro Nacional de este Departamento, para la venta mediante subasta pública de 1 (una) yegua castaña.

EXPEDIENTE Nº 176-I-1980
RESOLUCION Nº 1-SOPH/80

11|1|F|66946|16|1|A

Sin una mayor evolución en el rugby provincial

Los niveles que alcanzó la temporada de rugby 1979 mantuvieron los valores que había logrado en la anterior. En líneas generales los espectáculos no pasaron de lo medianamente aceptable y en la faz técnica, no hubo mayor evolución respecto a 1978.

Una muestra clara de ello fue la actuación del seleccionado de la Unión de Rugby de Cuyo en el campeonato argentino, en el que no alcanzó la figuración deseada a pesar de ser Mendoza una de las plazas más firmes del país. Ello no se vio reflejado en los resultados, en una confrontación donde se mide anualmente la capacidad de las distintas uniones y en las que los resultados "cantan", al margen de subjetivaciones o explicaciones rebuscadas que puedan esgrimirse.

Quizá una de las causas atendible sea la de no contarse con un número de equipos que permitan una mejoría técnica basada en competencias y en el surgimiento de nuevos valores, con una capacidad de orden nacional al menos.

Se trata de un tema muchas veces encarado, discutido, analizado, pero al que aún no se le encuentra solución.

Con solamente cinco equipos se mantuvo este año la actividad local, donde Marista resultó el más capacitado —otra vez — obteniendo el título en primera división. Refirmó virtudes, funcionó bien su potencial y logró una justa y merecida consagración.

La sorpresa fue el nombre del equipo que le siguió en orden de méritos ,normalmente y permanentemente en manos del Mendoza Rugby Club. Esta vez fue Los Tordos, que merced a un buen trabajo físico y técnico desplazó al eterno rival del campeón, la otra gran potencia de nuestro rugby.

Los Tordos arribó a esa situación tras realizar positiva labor de pretemporada y actuar en forma muy regular durante el certamen oficial.

El resto, tanto el Mendoza, com Liceo y Tequé se vieron con problemas técnicos por falta de figuras; los valores promovidos desde las inferiores parecieron sentir el peso de la nueva responsabilidad y la falta de experiencia para afrontar lides de orden superior al que estaban acostumbrados. Habrá que esperarlos, darles tiempo.

A pesar del pálido nivel que comentamos, los clubes trabaja para evitar la inercia en nuestro rugby. Marista con su equipo de primera y Liceo con el juvenil emprenderán giras por distintos países donde se practica buen rugby, lo que otorgará una experiencia también muy valiosa.

No ha decaído el optimismo en cuanto al porvenir del rugby zona. Quizá durante 1980 se logre dejar atrás el actual período de estancamiento y el deporte de la ovalada tome por una senda ascendente, renovada, plena de éxitos.

"Si usted quiere, Boca puede"

SANTA FE, 14 (Télam). — Bajo el lema "Si usted quiere, Boca puede", se encuentra en marcha en esta provincia la etapa de prelanzamiento de la campaña nacional "socios del interior del país", organizada por el club Boca Júniors, de la Capital Federal, con la finalidad de contribuir al saneamiento económico de la institución y a completar las obras de la ciudad deportiva, conforme a las exigencias formuladas oportunamente por la Municipalidad de la ciudad de Buenos Aires.

Según los cálculos de los directivos boquenses, esta campaña alcanzaría un empadronamiento de 100.000 asociados, los que deberán pagar 40.000 y 15.000, los mayores y menores, respectivamente, una vez por año y adquiriendo todos los derechos para el uso de las instalaciones y concurrencia a los espectáculos con la sola presentación del carnet habilitante.

Golf de verano en Club de Campo

En el Club de Campo Mendoza se iniciará la temporada de verano de golf. Para tal fin ha programado dos torneos abiertos. El sábado 19 se jugará una competencia a 18 hoyos medal play para dos categorías: de 0 a 24 y 25 a 36. El domingo se disputará un four-ball americana a 18 hoyos. Los dos torneos se iniciarán a partir de las 8.

El viernes 18 en el Club de Campo inaugurará su "putting green" con dos torneos y un solo enganche. Estará en disputa el premio "Cantina". Este minigolf dará comienzo a las 20.30.

Jorge Medina enfrentará a Ramón Quintana

BUENOS AIRES, 14 (Télam) — El invicto medio mediano porteño Jorge Medina, reaparecerá el próximo viernes luego de prolongada inactividad. En la ocasión enfrentará a Ramón Quintana, en el club Nolting de Ciudadela, en combate pactado a 10 asaltos.

La velada será organizada por Juan Carlos Pradeiro, habrá un preliminar a cuatro asaltos, dos semifondos a cinco entre púgiles amateurs y antes del combate de fondo se agasajará al campeón argentino y sudamericano de los supergallos Sergio Víctor Palma y a su manager Santos Zacarías.

Avisos Clasificados

(Viene de la Pág. anterior)

Ofrecidos Varios

HENRY SERVICE
DESTAPAR CLOACAS
DE URGENCIA
Bombal 1010 - Teléfono 230680

Calefones, limpieza y reparaciones en el día, instantáneos y térmicos, sopleteo de cañerías de agua caliente. Plomería. Filtraciones. - Atiendo el Gran Mendoza, Luján, Maipú, Chacras.

14|1|C|948|18|1

SERVICE MENDOZA
Olascoaga 5 Cdad. - Tl 290052

Destape con máquina cloacas, desagües pluviales, calefones, instalaciones sanitarias en general, sopleteo de cañerías.

12|1|C|021|19|1

SERVICE GODOY CRUZ
DESTAPAR CLOACAS
DE URGENCIA
Pte. Alvear 251 - Tel. 227760

Calefones, limpieza y reparaciones en el día, instantáneos y térmicos, sopleteo de cañerías de agua caliente. Plomería, filtraciones. - Atiendo el Gran Mendoza, Luján, Maipú, Chacras.

14|1|C|948|18|1

ARGENTINA SERVICE
Teléfono 271588

Destape con máquina, cloacas, cañerías desagües - Plomería, limpieza de calefones gas, sopleteo de sistema agua caliente y fría.

Calle Juan B. Justo 564
Godoy Cruz - Teléfono 271588

13|1|C|415|19|1

AAA DESTAPAR cloacas, desagües, calefones, gas, plomería. "Trabajos garantidos". - Teléfono 250617.

6|5|F|76138|Pte.

AAA DESTAPAR cloacas, plomero, arreglo calefones gas. 223449.

9|1|C|063|18|1

AAA Arreglamos heladeras, lavarropas en su casa con garantía. Tel. 262063 - 256284.

12|1|C|937|15|1

AAA ELECTRICISTA a domicilio, reparaciones, instalaciones, artefactos. 247118.

15|1|C|615|15|1

AAA - PLOMERO gasista reparaciones urgentes. Instalaciones - cocinas, calefones. 226045.

14|1|C|469|15|1

AA - ARREGLAMOS lavarropas, instalaciones eléctricas, heladeras a domicilio. 254569.

14|1|C|491|18|1

DESAGOTE pozos, cámaras séptics, limpieza cañerías, UNIMEV Teléfono 263297.

16|10|F|99829|Pte.

A PLASTIFICAMOS, pulimos, enceramos pisos madera. Pintamos casas. Tel. 261063.

29|12|C|732|28|1

ALFOMBRAS, vendemos, colocamos, limpiamos, garantiza. - Compañía Integral Servicios. - Teléfono 220283.

9|1|C|288|15|1

ACONDICIONADORES de aire, reparaciones, limpieza, instalaciones, electricidad. Teléf. 231451.

12|1|C|929|16|1

COLCHONERO, domicilio, lana, pullman, areglamos, camas estiramos elásticos. Teléfono 258860.

13|1|C|075|11|2

COLCHONERO, arreglamos colchones de lana y pullman, toldos, teléfono 261564.

14|1|C|488|18|1

EMPRESA de techos y pintura, impermeabilizamos toda clase de techos. Garantidos. - Teléfono 218720.

9|1|C|278|15|1

ELECTRICIDAD: reparaciones, instalaciones generales, aire acondicionado, porteros eléctricos, teléfono 231451.

12|1|C|929|16|1

EX MECANICO Cía Singer arregla máquina de coser. Tel. 225710.

15|1|C|686|16|1

FABRICAMOS, retapizamos, lustramos muebles, garantiza, Compañía Integral Servicios. Teléfono 220283.

9|1|C|288|15|1

PLASTIFICAR pulir piso madera. Casa Caputo, garantía. Jujuy 817 - 256785.

10|1|C|367|16|1

PINTAMOS viviendas, trabajos de primera. Consúltenos. Chacabuco 42. Ciudad - 218066.

8|1|C|062|15|1

PINTAMOS casas, departamentos, empapelados, salpicrette. Rapidez. Precios módicos. Tel. 257085

14|1|C|304|15|1

REVESTIMIENTO y colocación de machimbres de madera de todo tipo, de cielorrasos. Arreglos general de carpintería. Teléfono 263818.

14|1|F|67622|15|1

TECHOS: no más goteras, impermeabilizamos desde $ 4000 m2. Tel. 262944.

15|1|C|372|21|1

Servicio Doméstico Pedido

AA EMPLEADA cama adentro sin lavado ni planchado $ 300.000. 9 de Julio 1769, 1º A. Ciudad.

15|1|C|650|15|1

A - EMPLEADA cama adentro se necesita, referencias, buen sueldo, sin lavado ni planchado. Teléfono 262232.

15|1|C|710|15|1

A EMPLEADA servicio doméstico medio día con referencia, buen sueldo. Rivadavia 708 - 2º piso.

15|1|T|4194|15|1

A MUCHACHA ½ día Dpto. chico. Gutiérrez 789, Piso 5, Dpto 1 - Ciudad.

14|1|C|930|15|1

EMPLEADA cama adentro de 7 a 17. San Juan 938, ciudad.

15|1|C|640|15|1

EMPLEADA atención matrimonio, cama adentro. T. Benegas 2338.

15|1|C|579|15|1

NECESITO señora para lavado y planchado. José Vicente Zapata 194 - 3º - Dpto. 5.

15|1|C|697|15|1

NECESITO empleada medio día. - Mitre 574 - 4to. piso. Dpto. 1. - Cdad.

15|1|C|600|00|15|1

Pensión y Piezas Amobladas

A RESIDENCIA de ancianos atención completa - precios módicos - Patricias Mendocinas 778.

12|1|C|956|18|1

ALQUILO habitación amueblada, céntrica para matrimonio derecho cocina - Montecaseros 1732.

15|1|C|603|17|1

ALOJAMIENTO a caballeros casa familia. Avda. España 1927, ciudad.

15|1|C|687|17|1

ALOJAMIENTO 3500 diarios - baños privados - Tel. Vélez Sársfield 777. - Dorrego.

15|1|C|588|19|1|D

ALOJAMIENTO para caballeros. - San Luis 293. Las Heras.

15|1|C|585|15|1

ALQUILO una pieza amoblada en José Federico Moreno 2151 Ciudad.

15|1|C|553|15|1

DOY Alojamiento a señoritas. - 290395.

15|1|C|630|15|1

RESIDENCIAL, estudiantes, empleados, con pensión. Leonidas Aguirre 96, Ciudad.

2|1|C|905|15|1

RESIDENCIAL, estudiantes, empleados, con pensión. Leonidas Aguirre 96, Cdad. 15|1|C|545|31|1

Arriendos y Cambios

AAA - A PROPIETARIO, necesitamos alquilar casa con teléfono, para profesional de importante empresa, amplias garantías. Teléfono 216795.

15|1|F|67822|16|1

A/ALQUILAR, urgente, necesitamos, casas y departamentos de $ 300.000 hasta $ 1.000.000, para clientes muy solventes, 2 garantes. Solicite tasador sin compromiso. Provivienda Inmobiliaria. Perú 1214, T.E. 255813 - 218277.

14|1|C|385|17|1

A/ALQUILERES 100% de seguridad, reajustables trimestralmente. Cobre puntualmente pague o no el inquilino, alquile por nuestro intermedio, ganará tranquilidad y seguridad. cordialmente esperamos su consulta Solicite tasador sin compromiso. Provivienda Inmobiliaria, Perú 1214, T.E. 255813 - 218277.

14|1|C|385|17|1

A - ALQUILAMOS casas, departamentos, pedidos urgentes. Nicolás Avellaneda 125 - 258543 y 251597. Godoy y Pelaia.

3|1|F|65122|Pte.

A DUEÑO, sin intermediarios, alquilo casa o departamento, excelentes garantías - 218066.

8|1|C|052|15|1

A ALQUILAMOS urgente casas departamentos, para satisfacer numerosos pedidos concretos. Hudson Propiedades. San Martín 3298. 216246.

14|1|C|475|15|1

A PERSONA sola alquilo departamento una habitación, cocina y baño - Díaz Vélez 1691. Barrio Ejército de los Andes - Dorrego.

15|1|C|584|15|1

A $ 400.000, cómoda casita cerca Olascoaga, ciudad; con garaje. José Federico Moreno. San Lorenzo 332.

15|1|C|632|15|1

ACREDITADA: Empresa Petrolera. Busca alquilar vivienda apropiada personal jerárquico. 245773.

13|1|C|315|15|1

ALQUILO departamento pleno centro ciudad, nuevo, 2 dormitorios, dependencias completas. $ 480.000. Casa Cecco. Colón 617. Mza. 243330.

13|1|F|67381|15|1

ALQUILO 1 ambiente matrimonio 150.000. Neuquén 1218. L. Heras

15|1|F|67762|15|1

ALQUILO oficina frente Tribunales, frontal, 45 m2. $ 300.000. Casa Cecco. Colón 617 Mza. 243330.

15|1|F|67730|15|1

ANTISISMICA, B. Trapiche, Godoy Cruz, alquilo casa 2 dormitorios, comedor, garaje, fondo, $ 450.000. López Gallardo. Espejo 183, 1er. piso. Oficina 12 y 13 Ciudad. Teléfono 256362.

15|1|C|540|16|1

ALQUILO casa antisísmica, Barrio Santa Ana, 3 dormitorios y demás dependencias - 218066.

15|1|C|658|15|1

ALQUILO Dpto. categoría, calle Perú 960, 3 dorm., cochera, estrenar, $ 1.800.000. Dpto. Alem y San Martín, 3 dormitorios, amoblado, teléfono, $ 900.000. Catamarca 200, local negocio 120 m2. con teléfono, $ 1.500.000. Canizo Puebla. - T. 247949.

15|1|F|67764|15|1

ALQUILO departamento céntrico 3 habitaciones, patio, dependencias. 420.000 - 253484.

15|1|C|701|15|1

ALQUILO casa, Godoy Cruz amoblada, 3 dormitorios, cocina comedor, living-comedor, patio, teléfono $ 800.000. Jorba Inmobiliaria. Av. España 1248 - 1º piso - Tel. 253595.

15|1|F|67857|15|1

ALQUILO antisísmica a personas sin niños 450.000. Francisco la Reta 1251, San José.

15|1|C|684|15|1

ALQUILO departamento a matrimonio solo. Mármol 449 - Bº Chacabuco, Dorrego.

15|1|F|13705|15|1

ALQUILO casa Barrio Aeronáutico, dos dormitorios, todo servicio, impecable 222576.

16|1|C|716|16|1

ALQUILO 1.700 m2. galpón, fuerza motriz, oficinas, teléfono, Godoy Cruz, sobre 3.500 m2, terreno $ 5.000.000. T. 222941.

15|1|F|13703|16|1

ALQUILO salón comercial sobre Paso de los Andes. Godoy Cruz. $ 350.000. 270327 - Biaggi.

15|1|C|706|15|1

ALQUILO: Departamento amoblado, céntrico, 1 dormitorio. "Andes" - Dorrego 123 - 242917.

15|1|C|708|15|1

ALQUILO departamento pleno centro sin depósito 750.000. Funes. Teléfono 216988.

15|1|C|710|15|1

BUSCO: Alquilar casa o departamento lugar sin pretensiones - 242917.

15|1|C|708|18|1

BUSCO alquilar departamento o casa hasta 400.000 excelentísimas garantías 261973.

15|1|F|67756|15|1

CENTRICO departamento edificio Kolton. Ofrezco, dos dormitorios, alquiler. 550.000 - 231524.

15|1|C|669|15|1

CASA 3-4 dormitorios necesito alquilar, ciudad, alrededores, hasta 1.000.000. Ofrecer 293470.

15|1|C|675|15|1

DISPONEMOS de casas y departamentos para alquilar. Chacabuco 42. Tel. 218066.

8|1|C|062|15|1

DEPARTAMENTO céntrico, con teléfono, 2 dormitorios, living. Guiñazú. Espejo 70.

15|1|C|560|15|1

DUEÑO alquila departamento, dos dormitorios, demás dependencias Matheus 38 altura San Martín 679 Las Heras.

15|1|C|653|15|1

DEPARTAMENTO céntrico, amoblado, 3 dormitorios, living-comedor, dependencias servicio, teléfono, aire acondicionado, alquilo, $ 1.100.000 mensuales. López Gallardo, Espejo 183, 1er. piso, oficina 12 y 13. - Teléfono 256362.

15|1|C|540|16|1

DEPARTAMENTO sobre Las Heras, amplio living, 2 dormitorios, patio. Guiñazú. Espejo 70.

15|1|C|560|15|1

DEPARTAMENTO céntrico, 3 dormitorios, dependencias, con teléfono. Guiñazú. Espejo 70.

15|1|C|560|15|1

DEPARTAMENTO interno 2 hab. $ 300.000. G. Godoy 69 Dorrego (Costanera). Ver 19 a 21.30 hs.

15|1|C|550|15|1

DEPARTAMENTO de categoría 1 dormitorio, sobre 9 de Julio, canon $ 450.000. Chile 838.

15|1|F|67768|16|1

DEPARTAMENTO frontal, Avda. Emilio Civit, 3 dormitorios, y dependencias de servicio, canon mensual $ 1.000.000. Chile 838.

15|1|F|67767|16|1

EN 5TA. Sección, s|calle Paso de los Andes, alquilo casa dos dormitorios, comedor, sala de estar, cocina, baño instalado, teléfono, $ 600.000 mensuales. López Gallardo. Espejo 183, 1er. piso. Oficina 12 y 13 Ciudad. Teléfono 256362.

15|1|C|540|16|1

GALPON mediano, otro grande alquilo, teléfono, fuerza. Interesado trate: 243206.

15|1|C|674|16|1

NECESITO alquilar casa sin intermediarios, 2 habit. y dependencias, radio gran Mendoza hasta $ 400.000 ofrecer - Bs. As. 66 - 1º - Of. 46 - Cdad.

15|1|C|610|15|1

NECESITO casa alquilar mínimo 4 habitaciones y fondo, buen estado, amplia garantía. Tucumán 422 - G. Cruz. Tel. 243409.

15|1|C|702|15|1

NECESITO alquilar con teléfono de 3 dormitorios, dependencias cerca Bodega Arizu. 270327.

15|1|C|706|15|1

OFICINAS céntricas, 2 ambientes, baño privado, kitchenette, alquilo, 480.000. Rioja 1355.

15|1|C|680|15|1

PERSONA responsable necesita alquilar a particular, casa o Dpto. céntrico o proximidades. Rioja 1231 - Dpto. 3. T.E. 251415.

15|1|C|720|16|1

PARTICULAR alquilo departamento antisísmico, 3 dormitorios amplio. Cobo 940, Dorrego.

15|1|C|644|15|1

SALON esquina alquilo. A. del Valle 304 Ciudad.

15|1|C|539|16|1

5ª SECCION Alquilo Dpto. 2 dorm. y depend. precio $ 450.000, opción cochera $ 520.000. Juan B. Justo 144. - Ciudad.

15|1|C|639|15|1

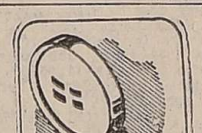

Extravíos

GRATIFICARE a quien haya encontrado documentación a nombre de Erica Zeller de Vaca y Carina P. Vaca Zeller. Teléfono 247012.

15|1|C|596|16|1

Compra y Venta de Libros

VENDO enciclopedia Tecnirama de Codex Teléfono 293444.

15|1|C|571|15|1

Educacionales

A - A - ALUMNOS secundarios preparamos todas materias, individualmente, única metodología, eficiente, garantizada. - Instituto "Espejo". San Martín 829 - Ciudad.

8|1|C|973|22|1

AA - INGLES, Castellano profesora prepara alumnos. Teléf. 253471.

16|1|C|557|18|1

A - ALUMNOS secundarios preparamos todas las materias. Damos garantías. Buenos Aires 330, 5º F. Teléfono 253639.

12|1|C|920|21|1

APLAZADOS: rindan bien en marzo!! Preparamos todas las materias. Tenemos un alto índice de aprobados. Iniciaron el 7-I-80 Instituto Cervantes. San Juan esquina Buenos Aires. Tel. 253043

2|1|F|64918|31|1

ABSOLUTA responsabilidad. Experiencia garantizada. Todas materias secundarias. Instituto Columbia. Tel. 270609.

13|1|C|959|19|1

INGLES - cursos verano. Primarios Secundarios adelantamos. Gral. Paz 127 G. Cruz. Micros 1-4. Inicia 21 enero.

15|1|C|709|15|1

MATEMATICAS, Física, Química, Contabilidad. Profesora prepara alumnos. Barlo Cano (B-1-4).

15|1|C|557|17|1

Foto - Cine

FLASH Multiblitz 20 particular, vende, teléfono 218429 horario de comercio.

15|1|F|67798|15|1

KONICA 35 y Flash batería, todo $ 450.000. Saavedra 1070. - San José.

15|1|C|547|15|1

PROYECTOR 16 mm. Bell y Howell sin uso, teléfono 218429 horario comercio.

15|1|F|67797|15|1

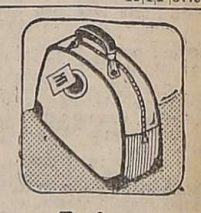

Turismo

CERCA Terminal de Buses se ofrecen habitaciones desde 200 pesos chilenos diarios. Valparaíso 1133 - 1137 Batuco 170 Viña del Mar.

13|1|C|545|15|1

NECOCHEA, casas, departamentos, totalmente amoblados. Quincenal, mensual. Miller Teléfono 243235.

14|1|C|487|16|1

PLAYAS chilenas alquilo casas departamentos desde $ 20.000 chilenos mensuales. 217249.

14|1|C|440|16|1

Combinados, Cambiadores y Televisores

SERVICIO televisión grabadores, combinados. Juguetes eléctricos garantía. Patricias Mendocinas 1985 - 253083.

15|1|C|699|21|1

LINDOR COVAS — Por WALTER CIOCCA

MINISTERIO DE TRABAJO

Delegación Regional Mendoza

SERVICIO NACIONAL DE EMPLEO

SAN MARTIN 2160 - CIUDAD - TELEFONO 251132

SE OFRECE: Señorita para atención al público con experiencia en venta de calzado. - Joven perito mercantil dactilógrafo. - Señora joven como ayudante de cocina en restaurante o lavacopas. - Caseros o porteros. - Señora para enseñar a conducir automóviles. - Operarios/as para fábrica. - Cocinero para restaurante. - Dibujante publicitario. - Letrista. - Perito mercantil, dactilógrafa y telefonista. - Chofer de taxi. - Agrimensor. - Joven dactilógrafo, conocimientos contables y de máquina Audit 1513. - Operador de máquina 3000. - Joven administrativo con experiencia en trabajos administrativos en compañías de seguros (horario corrido). - Señora con hijo para trabajar en casa de familia cama adentro. - Oficial plomero. - Asesora contable. - Abogada joven para desempeñarse dentro de su profesión. - Señoritas jóvenes para trabajar en el comercio. - Personal femenino y masculino para limpieza de oficinas o edificios. - Oficial planchador de tintorería. - Chofer profesional carga pesada. - Medio oficial relojero. - Joven experimentado en costura de tapicería para trabajar medio día de tarde. - Señoritas peritos mercantiles dactilógrafas, para desempeñarse como administrativas. - Técnico químico industrial. - Jubilado para vigilancia. - Mozos profesionales - Ayudantes de gastronomía. - Mucamas de hoteles. - Oficiales soldadores. Personal para la construcción.

SE NECESITA: Cajeras para supermercados. - Cortadores de carne. - Señorita para atención de bazar. - Señorita para perfumería - Señorita muy buena presencia para promoción Telefonista dactilógrafa. - Señor para trabajar en lavadero. - Aprendiz adelantado en pintura de autos. - Medio oficial mecánico Diesel. - Vendedor de neumáticos. - Oficiales, medios oficiales y ayudantes carpinteros. - Calderistas. - Topadorista. - Operarios para cartonería. - Empleadas casa de familia por medio día.

28|12|F|Pte.

Dos equipos de fútbol de Rusia llegan el 29

BUENOS AIRES, 14. (Télam). — Dos destacados equipos soviéticos de fútbol —Dynamo de Tiflis, segundo en el campeonato de ese país, y el seleccionado juvenil, subcampeón mundial de Tokio al perder la final con la Argentina— llegarán a Buenos Aires el 29 del corriente, para realizar una serie de partidos en nuestro medio.

Además de Buenos Aires, los equipos soviéticos se presentarán en Rosario, Mendoza y San Miguel de Tucumán.

El programa de partidos previstos, es el siguiente:

—30 de enero, en Boca Júniors: Rácing vs. Seleccionado Juvenil Soviético y Boca vs. Dynamo.

—1º de febrero, en Vélez Sarsfield: Tigre vs. Seleccionado Juvenil Soviético y Vélez vs. Dynamo.

—4 de febrero, en Rosario: Combinado Juvenil Rosarino y Seleccionado Juvenil Soviético, y Rosario Central vs. Dynamo.

—8 de febrero, en San Miguel de Tucumán: Combinado Juvenil del Noroeste Argentino vs. Seleccionado Juvenil Soviético y San Martín de Tucumán vs. Dynamo.

La delegación llegará presidida por el secretario general de la Federación de Fútbol de la Unión Soviética, Anatoli Chetirko, y los planteles estarán compuestos por los siguientes jugadores:

Dynamo de Tiflis: David Gogia, Iuriy Naninaszvili, Gocha Machaidze, Tomazkostava, Aleksandr Chivadze, Vajtang Koridze, Szota Jinchigaszvili, Tanguiz Sulakvelidze, Gueorguiy Chilaia, Amiran Minaszvili, Mugzar Kakilaszvili, Manuchar Machaidze, Gueorguiy Tavadze, Gocha Dzojade, David Kipiani, Vajtang Kopaleiszvili, Ramazszenguelia, Revaz Chelebadze, Zaur Svanadze, Aleksandr Kvernadze, Vitaly Daraselia, Vladimir Gutsaev, Otari Gabelia, Tardiel Durciadze, Mugzar Simoniszvili, Vaza Dzvania y Grigori Tsava. Director técnico, Nadap Ajalkatsi.

Seleccionado juvenil: Victor Chanov, Sergei Zuraviliov, Aszot Jachatrian, Viktor Ianuszevski, Aleksandr Golovnia, Iaroslav Dumanski, Anatoli Demianenko, Igori Panomarov, Vladiimr Mijaelevski, Valeri Gluszakov, Sergei Stukaszov, Babken Melikian, Aleksei Prudnikov, Fiodor Cherenkov, Nugzar Kakilaszvili, Sergei Ovchinikov, Aleksandr Zavarov, Anatoli Radenko, Aleksandr Popukarov, Viktor Losev, Sergei Gotmasov, Valeri Melnikov, Anatoli Usenko, Grigeriy Tsirkunov, Mijail Olefirenko y Gennadi Denisov. Director técnico, Valentín Nikolaev.

Copa de Oro

Hoy Independiente-Hungría juegan en Mar del Plata

MAR DEL PLATA, 14 (NA). — Independiente de Avellaneda y la selección de fútbol de Hungría, iniciarán mañana aquí la disputa del tradicional torneo de verano por la "Copa de Oro", en la que también participan este año River Plate, Boca Júniors y Rácing.

El partido entre los "Rojos" y Hungría se jugará a partir de las 22 en el estadio mundialista de esta ciudad, y será televisado en directo a todo el país por ATC.

Los húngaros arribarán mañana a este balneario y se hospedarán en el hotel Iruna, en tanto el plantel de Independiente se trasladará desde su concentración en Balcarce cada vez que le toque actuar en este certamen.

El debut de ambos equipos ha despertado interés entre los aficionados locales y la colonia turística que veranea aquí, por lo cual se aguarda una gran concurrencia al estadio mundialista, toda vez que el tiempo ayuda para presenciar espectáculos al aire libre.

La selección húngara viene reforzada por mayoría de valores jóvenes, de manera que recién en su presentación ante Independiente podrá evaluarse su poderío y las posibilidades que tiene en este torneo marplatense.

Hungría se presentará, luego de su partido con Independiente, el jueves 17 frente a Boca Júniors, dos días más tarde ante Rácing y finalizará su actuación el 26 con River Plate.

Integran el plantel de futbolistas húngaros Lazlo Kakas, Peter Vespi, Tibor Ras, Zoltan Ebedli, Farenc Major, Lazlo Pustai y Lazlo Szokolai (Ferencvaros); Ignac Tepszics, Karoly Jancsika, Pal Mezoly (Honved); Peter Judi, Attila Kovacs, Lazlo Kuti e Istvan Toth (Vasas); Lazlo Takacs (Videoton); Antal Biro (MTK) y Janos Udvardi (Tatabanya).

Con respecto a Independiente, si bien se anuncia que no podrá jugar el centrodelantero Norberto Outes, lesionado, todo el interés de los aficionados está centrado en el debut del ex sanlorencista Jorge Mario Olguín, en tanto que es dudoso que pueda jugar la flamante incorporación de los "Rojos", el rosarino Mario Killer.

El probable equipo de Independiente será el siguiente: Pogany, Pagnanini, Olguín, Zimmermann y Osvaldo Pérez, Larrosa, Fren y Bochini; Alzamendi, Alvarez y Barberón o Magallanes.

El reglamento de este certamen establece que serán permitidos cuatro cambios y como excepción, en el caso que un jugador agreda a un árbitro, su acción será juzgada por el tribunal disciplinario de la Asociación del Fútbol Argentino, correspondiéndole las sanciones que están previstas para el caso.

El calendario de la "Copa de Oro" es el siguiente: 15 de enero, Independiente-Hungría; 17, Boca Júniors-Hungría; 19, Rácing-Hungría; 21, Boca Júniors-Independiente; 23, Rácing-Independiente; 26, River Plate-Hungría; 29, River Plate-Independiente; 2 de febrero, River-Plate-Rácing; 4, Rácing-Boca Júniors y 7, Boca Júniors-River Plate.

Todos los partidos comenzarán a las 22 y serán televisados por ATC en directo a todo el país, exceptuando Mar del Plata.

Jorge Mario Olguín, hoy debuta con la casaca "roja".

Fútbol internacional

Calendario del preolímpico a iniciarse el 23 en Colombia

BOGOTA, 14 (UPI). — La Federación Colombiana de Fútbol (FCF) dio a conocer el nuevo calendario del torneo preolímpico de fútbol, que se inicia el 23 de este mes en cuatro ciudades del país.

Los países participantes son Argentina, Brasil, Bolivia, Chile, Colombia, Perú y Venezuela.

El cambio del calendario del torneo se hizo a fin de evitar interferencias en las transmisiones de televisión, según informó un vocero de la FCF.

La inauguración del campeonato se hará simultáneamente en las ciudades de Cali y Pereira. En la primera se enfrentarán los seleccionados de Brasil y Venezuela y en la segunda lo harán Chile vs. Bolivia.

El nuevo calendario es el siguiente:

Enero 23 en Cali: Ceremonia de inauguración y luego el encuentro entre las selecciones de Brasil y Venezuela; Pereira: Chile vs. Bolivia.

Enero 24: En Bogotá, Colombia vs. Perú.

Enero 27: En Bogotá, Argentina vs. Chile. En Barranquilla, Brasil vs. Perú. En Cali, Colombia vs. Venezuela.

Enero 30: En Bogotá, Brasil vs. Bolivia.

Enero 31: En Pereira, Colombia vs. Chile. En Barranquilla, Argentina vs. Venezuela.

Febrero 3: En Cali, Argentina vs. Perú y Bolivia vs. Venezuela. En Barranquilla, Brasil vs. Chile.

Febrero 6: En Cali, Perú vs. Chile; En Barranquilla, Colombia vs. Bolivia.

Febrero 7: En Bogotá, Brasil vs. Argentina.

Febrero 10: En Bogotá, Perú vs. Venezuela y Argentina vs. Bolivia. En Cali, Colombia vs. Brasil.

Febrero 13: En Barranquilla, Chile vs. Venezuela.

Febrero 14: En Pereira, Bolivia vs. Perú.

Febrero 15: En Bogotá, Colombia vs. Argentina.

Independiente goleó en el Sudamericano Infantil

BUENOS AIRES, 14 (Télam) — Merced a la gran actuación de su centrodelantero Godoy —quien convirtió cinco goles— Independiente goleó a Argentinos Júniors por seis a dos. En partido válido por la segunda fecha del primer campeonato sudamericano de fútbol infantil, que se jugó en el estadio "José Amalfitani" de Vélez Sársfield.

Con esta victoria, Independiente encabeza la sección "A" del certamen con cuatro puntos, seguido de Argentinos Júniors y Palmeiras de Brasil con dos, Flamengo de Brasil con uno y Nacional de Montevideo sin unidades.

El partido fue sólo discreto, predominaron las marcaciones y la rudeza, desacostumbrada en este tipo de campeonato infantiles. En el primer tiempo todo fue muy parejo y ambos tuvieron sumo celo en custodiar a los hombres claves del rival y el uno a uno parcial fue justo.

En la segunda etapa, Independiente aprovechó al máximo el contraataque y su centrodelantero Godoy veloz y potente, fue constante pesadilla para la zaga de Argentinos Júniors al punto que convirtió cuatro goles. Es de destacar en el vencedor, la descollante tarea de su zaguero Zunin, quien anuló totalmente a Lugo, hombre clave de los rivales, lo cual redundó en que éstos estuvieran totalmente desconectados, sin posibilidades de enhebrar jugadas de peligro.

Argentinos Júniors: Montanaro; Fortunato, Colombo, Sotelo y Chaparro; Tarasido, Paiermo e Infantino; Parisi, Lugo y Vallejos. D.T.: Omar Refojo.

Independiente: Arias; Sena, Zunini, Bambikian y Elías; Sarthov, Valerón y Alarcón, Boggioto, Godoy y Naya. D.T.: A. Gimez.

Goles: En el primer tiempo, 2' Lugo (AJ) y 28' Godoy (I); en el segundo tiempo, 10' 19', 24' y 28' Godoy (I), 18' Naya (I) y 20' González (AJ).

Cambios: al comenzar el segundo tiempo, González por Vallejos (AJ), 27' Correa por Colombo (AJ) y 29' Morales por Sena (I).

Arbitró Juan Carlos Crespi.

El próximo miércoles se jugará la tercera fecha con el siguiente programa de cotejos: Palmeiras de Brasil - Nacional de Montevideo (Sección "A"); Academia Tahuichi de Bolivia - Cerro Porteño de Paraguay ("B") e Independiente de la Argentina vs. Flamengo de Río Grande Do Sul de Brasil ("A"). Queda pendiente de resolución el partido que debían jugar Miraflores de Perú y Cerro Porteño de Paraguay.

Copa Libertadores

Se hará el viernes el programa de partidos

LIMA, 14. (UPI). — La Confederación Sudamericana de Fútbol (CSF), se reunirá el viernes en esta capital para fijar el calendario de partidos de la etapa preliminar de la copa Libertadores de América, cuando aún no se sabe qué clubes representarán a Bolivia, Perú y Uruguay.

Sin embargo, la Asociación Uruguaya de Fútbol (AUF) pidió al comité ejecutivo de la CSF que postergue la reunión hasta que terminen los campeonatos nacionales que se encuentran en pleno desarrollo como son los casos de ese mismo país, Bolivia y Perú.

El secretario ejecutivo de la CSF, Alvaro Valdivia, dijo que la solicitud uruguaya debe ser resuelta por el presidente de la entidad, Teófilo Salinas, previa consulta con los demás dirigentes.

Estos son el argentino Santiago Leyden (vicepresidente), el uruguayo Eduardo Rocca (tesorero) el venezolano Ranê Hemmer y el boliviano Edgar Pena (vocales).

Precisamente, por el sistema de turnos acordado hace años por la CSF, a los bolivianos les corresponderá enfrentarse en las eliminatorias a los uruguayos, en tanto que los elencos peruanos lo harán con los argentinos River Plate y Vélez Sarsfield, éste debutante en estas lides.

El torneo boliviano, por razones políticas y del mal tiempo, sufrió una serie de demoras. Por este motivo sólo se sabrá cuáles son sus representantes el próximo mes.

En Uruguay igualmente se está disputando una "liguilla" entre seis equipos, entre ellos los conocidos Peñarol y Nacional, para dilucidar las dos vacantes, a pesar que oficialmente Peñarol es el campeón de 1979.

En Perú se viene jugando una "liguilla" de ocho clubes, que concluirá el 27 del mes en curso, pero existe la certeza de que Sporting Cristal se hará del título y, por ende, de una de las plazas, debiendo dilucidarse la otra entre Atlético Chalaco, Alianza Lima y Juan Aurich.

Uno de los cinco grupos eliminatorios lo integrarán los clubes brasileños Internacional de Porto Alegre, y Vasco Da Gama de Río de Janeiro, y los venezolanos —sobre el tapete los más modestos del torneo— Deportivo Tachira, de San Cristóbal, que por primera vez interviene en la copa, y Deportivo Galicia, de Caracas.

También estarán frente a frente, en otra serie, los elencos colombianos América, de Cali, por primera vez en la copa, Independiente Santa Fe, de Bogotá, y los ecuatorianos Universidad Católica, de Quito, y Emelec, de Guayaquil.

Finalmente, el club subcampeón Sol de América será el único competidor de los chilenos Colo Colo y O'Higgins, en razón de que el campeón Olimpia está clasificado directamente para las semifinales por ser el titular de la copa del año pasado.

Los rivales de Ríver y Vélez

LIMA, 14. (Télam-Ansa). — Al jugarse ayer una nueva fecha del campeonato peruano de fútbol de primera división y cuando aún restan dos jornadas, tres equipos conservan las posibilidades de clasificarse para actuar en la Copa Libertadores de América y acompañar a Sporting Cristal para enfrentar en la fase eliminatoria a los equipos argentinos de River Plate y Vélez Sársfield.

El segundo representante peruano para el mencionado torneo, (Sporting Cristal está clasificado y encabeza las posiciones del campeonato local, con 19 puntos), surgirá entre Atlético Chalaco (16 unidades), Alianza Lima (15) y Juan Aurich (14).

En la jornada de ayer, Sporting Cristal superó por dos a uno a Unión Huaral; Atlético Chalaco y Juan Aurich igualaron sin goles; y Alianza Lima empató en un tanto ante Universitario.

El próximo domingo, Atlético Chalaco enfrentará a Universitario y en caso de perder, el ganador del encuentro entre Alianza Lima y Juan Aurich será el equipo que acompañe a Sporting Cristal a la Copa Libertadores de América. De no ser así, los tres conjuntos deberán esperar la última fecha del certamen, para definir su clasificación.

Ajedrez

Organización para las semifinales juveniles

El ajedrez fue siempre —al menos en nuestro medio— una actividad, funcionalmente, deportiva cien por ciento. Cada acontecimiento mayor, torneos importantísimos, matches interprovinciales o concurrencia a las convocaciones nacionales efectuadas por la FADA, siempre se hicieron improvisadamente y a "pulmón" pleno. No existía una estructura organizativa ni económica previsora al respecto. Por eso, desde los dos últimos matches por el título mendocino en los cuales el último alcanzó contornos sensacionales, y en la presente oportunidad de las semifinales juveniles que tienen como una de sus sedes a Mendoza, ha sido dable apreciar en grado sumo, el espíritu hacedor que guía al nuevo elenco de la Federación Mendocina de Ajedrez que conduce su presidente Iver Pellegrín.

Mendoza nunca tuvo oportunidad de apreciar, en ajedrez, una acabada organización, minuciosa, funcional, práctica y hasta novedosa en el aspecto creativo igual a la que se está apreciando con motivo de las semifinales juveniles mencionadas. Desde el local cedido por el Automóvil Club Argentino entidad que sumó su progresista gestión de apoyo al juego ciencia en Mendoza. Local amplio, ventilado, con un espacio interior silencioso y ubicado en lo más céntrico de nuestra ciudad. La interesante distribución de las mesas de juego en sistema de las llamadas "microislas" que hacen a la mayor comodidad posible y tranquilidad de los jugadores para que no se sientan molestados por el público, el que a su vez puede presenciar el desarrollo de las partidas sentado alrededor o desplazarse por los amplios pasillos interlineados, en un ambiente de funcionalidad práctica que ha dado como resultado la inecesariedad de colocar imperiosos cartelitos solicitando silencio. Una clara distribución y fácil ubicación de partidas e identificación de jugadores se hace notar a través de las fotos en acrílico de cada participante, con su nombre aclarado, lugar que representa y número de rueda en un atractivo e interesante dispositivo que se va renovando ilustrativamente de acuerdo a las exigencias de cada reunión. Por otra parte detalles como tratar las piezas de los juegos con colores suaves en tonalidades mate, al igual que los tableros, son detalles que llaman la atención sobre todo en el sentido de tener en cuenta y atenuar la fatiga visual del jugador posado frente a las piezas durante tantas horas de meditación.

El atento trabajo de los árbitros que ponen al instante de producirse los resultados tanto en las meses de juego como en los exhibidores en el amplio hall de entrada de la institución anfitriona. La sala especial, dispuesta para la prensa a fin de que pueda cumplir con toda comodidad su trabajo de entrevistas y reportajes. Y coronando todo este esfuerzo organizativo la edición del boletín de torneo que se redacta y distribuye tras cada sesión cumplida de partidas por fecha. No es todo esto. La programación que la gente de la Federación Mendocina dispuso para la recreación de los juveniles participantes llegó a su punto culminante el sábado pasado, decretado día de descanso, con el paseo y cámping sucesivo realizado en el Manzano Histórico de Tunuyán. Un día de solaz pleno y que para algunos quizás pueda convertirse en inolvidable, en donde el tradicional espíritu provinciano de darse desbordó a cada rato, grata misión que estuvo a cargo principalmente de las magníficas autoridades del Círculo de Ajedrez de Tunuyán con su presidente señor Gerardo Pascualetti al frente, quienes se desvivieron por colmar a los visitantes de toda clase de atención en un clima festivo y de comunicación humana con gran preocupación de agasajo. Todo esto, en resumen, nos lleva a pensar que el ajedrez mendocino, muy plausiblemente, está entrando en una etapa de progreso y actualización acorde con la vigorosa importancia que el ajedrez juvenil argentino adquiere día a día.

Las semifinales juveniles

Resultados de la octava rueda: Iglesias 1, Arambel 0, Del Blanco 0, Garbarino 1; Contin 1, Julia; Idigoras 1, Alpern 0; Benencia 0, Tovillas 1; Guaycochea 1, Lacoste 0.

Resultados de la novena rueda al cierre de esta edición.

Lacoste 0, Iglesias 1; Tovillas-Guaycochea (suspendida); Alpern 1, Benencia 0; Julia ½ Idigora ½; Garbarino 1, Contin 0; Arabel-Del Blanco (suspendida).

La tabla provisional: Garbarino 7½; Idigora, Iglesias, Contin y Tovillas (este último con una suspendida) 5½; Arambel 5 (y una suspendida); Julia y Alpern 4½; Guaycochea 4 (y una suspendida); Del Blanco 2 y una suspendida); Lacoste 1½ y Benencia 1 punto.

La penúltima rueda de estas semifinales se jugará hoy a partir de las 18.

Ríver piensa en la Libertadores

BUENOS AIRES, 14 (Télam): Luego de un breve período de vacaciones, el plantel de Ríver Plate volvió a reencontrarse. La cita fue esta mañana, a las 11, en el estadio "Monumental", donde contrariamente a lo anunciado, no hubo entrenamiento, sólo una reunión en la que se ajustaron los últimos detalles para el viaje a Córdoba.

En la localidad de Villa Allende, el plantel iniciará la pretemporada a partir de mañana.

Pocos fueron los que concurrieron al estadio: Fillol, Landaburu, Pavoni, Commisso, Héctor López, Comelles, Alonso, Galletti, Luque, Pedro González y Omar Labruna. El arquero del seleccionado nacional, luego de saludar a sus compañeros, expresó: "Nos espera un año muy largo y difícil. El Metropolitano, la Copa Libertadores y los partidos amistosos. Será un programa muy exigente para nosotros y, más aún, por el hecho de ser los bicampeones, lo que incentivará a los rivales en su deseo de ganarnos".

Leopoldo Luque coincidió con Fillol y agregó: Ríver posee un plantel inmejorable, por eso tengo gran confianza en que este año las cosas salgan tan bien como en el anterior. Ahora, y esta es la aspiración generalizada, el objetivo es la Copa, que tantas veces se nos negó. Sería la máxima satisfacción para la hinchada".

El ambiente era propenso para los chistes y para referir lo que hizo cada uno en las vacaciones, por eso las sonrisas eran el común denominador de los rostros. Luis Landaburu, el arquero suplente, no se sustrajo de la algarabía generalizada y dijo: "Cada año que se inicia siempre pienso que puede ser el mío. Todos saben lo que es Fillol y lo que significa, pero ya tengo un nombre ganado y eso me estimula. Seguiré saliendo en el banco, pero entregándome cada vez más cuando tenga que entrar".

Veintidós jugadores integran la delegación que va a Córdoba: Fillol, Landaburu, Pavoni, Lonardi, Héctor Rodríguez, Passarella, Commisso, Azzolini, Héctor López, Saporiti, Comelles, J. J. López, Merlo, Carrasco, De los Santos, Alonso, Ortiz, Galletti, Luque, Pedro González, Omar Labruna y Ramón Díaz. El cuerpo técnico lo constituyen: Angel Labruna (director técnico), Rodolfo Valgoni (preparador físico), Héctor Melito y Roberto Paladino (médicos), Jorge Talamonti (ayudante de campo), Víctor Salto (utilero), José Goza (masajista) y Angel Devita (kinesiólogo).

Presiden el plantel: Onofre Andujar, Alfredo Herz y Osvaldo Di Carlo.

Práctica de los preolímpicos

BUENOS AIRES, 14 (NA) — Retornó hoy al trabajo el plantel del seleccionado preolímpico de fútbol que dirige en ex jugador Federico Sacchi y que participarán en el torneo a realizarse en Colombia, clasificatorio para los Juegos Olímpicos de Moscú, a partir del 23 de este mes. Los jugadores había obtenido una corta licencia de dos días a partir del viernes último, y hoy retornaron a las prácticas en la quinta de la fundación Natalio Salvatori, en la localidad bonaerense en José C. Paz. El cuerpo técnico, a cargo de Cacchi y el preparador físico Rodolfo Pizzarotti, reanudará los entrenamientos de acuerdo a los planes previstos, hasta la fecha de partida de la delegación hacia Colombia, que se producirá el sábado en vuelo regular de Avianca. El plantel trabajará de aquí hasta el viernes en doble turno, por la mañana con ejercicio físicos y por la tarde con prácticas de fútbol a cargo de Sacchi. Los 22 jugadores concentrados, según fueron designados el viernes último, son Binello, Quiroga, Ocaño, Astudillo, Ludueña, Boccanelli y Hoyos (Talleres); Juan C. Gómez, Veloso, Meza y Oropel (Instituto); Héctor Gómez (Atlético Tucumán),

Caracas venció en torneo de bochas

SAN RAFAEL. — La representación de Caracas se adjudicó el 7º campeonato Comercial de Bochas para tercetos en el que participaron bochófilos federados y amateurs.

Este tradicional certamen, al igual que en años anteriores ha tenido pleno éxito, ya que contó con la participación de numerosos equipos, y en el que se entregaron valiosos trofeos.

El certamen fue ganado por Caracas, equipo que estuvo integrado por José Lorca, Rubén Ceballos, Juan Lorenzo y Hernán Walter Martín y como delegado actuó Aldo Javier Rodríguez. El segundo puesto le correspondió a Bodega Strólogo; Pedro Pérez, Alfredo Aravane y Angel Nahuel; la tercera colocación fue para la firma Russo, equipo compuesto por Mesa, Calderón, Luna y Moyano, mientras que el cuarto fue para Bar Ulloa, que contó con los jugadores. Antonio Ulloa, José Vega y Juan Carlos Muñoz.

La entrega de premios se efectuará el sábado venidero, en el transcurso de una cena que será servida en la sede social de El Porvenir.

Los resultados de última jornada, disputada el viernes en horas de la noche, y de donde surgió la clasificación final, fueron los siguientes: Caracas se impuso a Strólogo por 18 a 4; mientras que Ulloa le ganó a Russo por 18 a 10.

Mirando el Regional, jugaron Andes y Atuel

GENERAL ALVEAR. — En un encuentro de carácter amistoso se enfrentaron en esta ciudad las primeras escuadras de Andes, de esta ciudad, y el Arizu Villa Atuel, de San Rafael, que van a participar en el torneo Regional, imponiéndose el visitante por 2 a 1.

El partido tuvo durante su desarrollo un trámite discreto, aunque cabe destacar que se jugó en una jornada de intenso calor. Pese a ello, Arizu Villa Atuel fue un justo ganador, pero sin demostrar mucha superioridad sobre el adversario.

Pudo apreciarse la labor individual eficiente de algunos valores, caso de Celuci, Sartirana y Olmedo en la visita, pero es de señalar que no se vio en la escuadra visitante una integración de conjunto. Por otra parte, los diversos cambios ordenados por el técnico Montaño a lo largo del partido, no permitió apreciar el nivel de juego adquirido por su equipo. Es de esperar que se opere una evolución acertada.

Andes (1): Sánchez Saavedra; Parra, Soria, Velazco y Navarro; Agüero, Suárez y Benegas; Roig, E. Pérez y Sottile. También jugaron Robles, Benigno Pérez, González y Andrade.

Arizu Villa Atuel (2): Tazare; García, Villegas, Sartirana y Marillack; Díaz, Tello y Paolantonio; Ruffine, Olmedo y Paiva. También jugaron Pinela, Montaña, González, Lapuente, D'Alesandro y Celuci.

Los goles: En el primer tiempo, a los 7 m. Benegas (A). A los 19 m. Olmedo (AVA). En el segundo tiempo: a los 12 m. D'Alesandro (AVA).

Ciclismo infantil hubo en San Rafael

SAN RAFAEL. — La segunda jornada del torneo reducido de cuatro reuniones, reservado para ciclistas infantiles y triciclos, se disputó en la pista del club Balloffet y otorgó puntaje para el campeonato de resistencia 1979/80 y además permitirá integrar el equipo sureño de la especialidad a correr en San Luis el 10 de febrero venidero.

Hubo varias sorpresas retornos, definiciones de tinte dramático, que pusieron la nota interesante en el festival y que permite vaticinar luchas de subida emotividad por la posición de privilegio en competencias futuras. El triunfo de Mario Tramontina en reñido embalaje frente a Carlos Mur; al igual que en 8 años, Cristian Guardia obligó a exponer todo su potencial a Horacio Giménez; Claudio Maio opuso tenaz resistencia a Fabián Gasque, en siete años y lo mismo sucedió en 9, con Claudio Santibáñez que exigió a Alberto Hernández.

El retorno auspicioso de Flavio Guardia, que comandó durante varios giros el pelotón de 10 a 13, le significó una holgada victoria, por casi una vuelta de ventaja, en su presentación.

El trabajo semanal se vio fielmente expuesto en la demostración de Jorge Canciani, al igual que los demás corredores que han visto incremento en su rendimiento físico, demostrativo de la responsabilidad de los pequeños futuros ases del pedal.

En infantiles 4 años, triunfó Daniel Pereyra, 2º) Carlos Cía, 3º) Carlos Aguilera. Categoría de 5 años: 1º) José Strólogo, 2º) Ramiro Guardia, 3º) Ismael Saldaña. Categoría de 6 años: 1º) Horacio Ochoa. Siete años: 1º) Fabián Gasque, 2º) Claudio Maio. 8 años: 1º) Horacio Giménez, 2º) Cristian Guardia, 3º) Dardo Ochoa. 9 años: 1º) Alberto Hernández, 2º) Claudio Santibáñez, 3º) Ariel Hernández. Categoría de 10 años: 1º) Flavio Guardia, 2º) Alejandro Mur. Categoría de 12 años: 1º) Mario Tramontina, 2º) Carlos Mur y categoría de 13 años: 1º) Jorge Canciani y 2º) Miguel Martínez.

En triciclos: de 2 años de edad, ganó Ariel Giménez, 2º) Juan Rubio. En tres años, ganó Luis Rubio, 2º) Marcos Guardia.

El domingo venidero a partir de las 9, se correrá la tercera competencia, teniendo siempre de escenario la pista del club Balloffet.

Más allá de la crónica

Los humanos generalmente se caracterizan por querer lo que no se tiene y por no alcanzar a disfrutar con gratitud lo que ya se ha logrado. Y el deporte no escapa a esto que es, en verdad una incomprensible "regla"...

No hace muchos días un futbolista de renombre, internacional argentino, declaraba por radio: "Pido que me paguen más porque Ud. sabe que es un gran sacrificio eso de entrenarnos en la arena, al sol, diariamente en la playa. Es muy pesado".

Como él, son muchos los que sostienen que hacer todos los días lo mismo y más en "condiciones desfavorables", como a la orilla del mar, provoca saturación, desgaste enorme. Claro que posiblemente olviden o no tomen en cuenta que existen millones de seres que sin jugar a nada, porque no saben o no pueden, trabajan con responsabilidad día tras día, año tras año, viviendo con humildad, modestamente, desconocidos, ejemplares, a los que la fortuna no se acerca para convertirlos tempranamente en millonarios.

La vida deportiva es limitada en verdad, pero ofrece posibilidades a los que se destacan de conseguir prematuramente lo que otros no pueden lograr por el camino de una denodada inteligente y responsable labor de mucho tiempo.

Entonces las repetidas quejas de que "se viaja mucho, estoy cansado, agotado, me aburre cambiar seguido de hotel" y las increíbles de los que actúan en el exterior, cuando comienzan a esgrimir el verbo "extrañar", son difíciles de aceptar. Para el hombre del diario trajinar y para cualquiera que sueñe con llegar a esos planos. Porque si eso es vida de sacrificios...

* * *

En algunos aspectos, los hechos tienen dos caras, como las monedas. Al menos, en forma parcial. Y así lo entienden en los Estados Unidos, donde, en la universidad de Wáshington, durante una presentación efectuada por el doctor Harvard Kaufman, se sostiene que la tensión sicológica a que están sujetos muchos atletas profesionalizados, entra en el terreno de la violencia en el deporte.

Para él, en muchos sentidos, los daños sicológicos son más graves que el abuso físico a que se someten, refiriéndose, en especial, a los salarios exagerados que se pagan a los jóvenes confusos como resultado de la competencia en el que denomina "mercado de esclavos".

"Los concursantes ya no son enseñados a pensar, sino a cumplir órdenes como peones de una gran ajedrez" dijo Kaufman.

Su trabajo fue presentado en el seminario de Medicina del Deporte celebrado junto con el 33º reunión científica de la Asociación Médica de Estados Unidos.

Uno de los expertos aseguró que actualmente los médicos toman más parte y con mayor interés en las causas de los daños físicos y en ayudar a hacer el equipo más apropiado y protegido para la seguridad de los atletas.

"Pero no hicimos lo suficiente para reconocer lo que pasa a las personas sus traumas síquicos en todos los niveles de los deportes y, mucho menos, en tratar o remotamente pensar en evitarlos" se sostuvo.

"Los médicos preparados acerca de las heridas atléticas y su prevención son parte de todos los equipos actuales. Pero los buenos sicólogos, clínicos y siquiatras, preparados en cuanto al desarrollo y la conducta humanas, son casi una cosa desconocida" aceptaron.

Debe ser así, pero, de todos modos, habría que preguntarse si los mismos atletas a quienes van dedicados los conceptos de protección, los desean a los consideran necesarios.

Quizá la respuesta sería muy significativa, pero no sorpresiva...

Natación: Vendrell preseleccionado

BUENOS AIRES, 14 (Télam) — Desde el 26 de febrero hasta el 2 de marzo próximos se desarrollará en Buenos Aires el XXV Campeonato Sudamericano de Natación, waterpolo, saltos ornamentales y nado sincronizado, con la participación de Colombia, Chile, Brasil, Uruguay y la Argentina, países que, hasta el momento, han confirmado su actuación.

Las pruebas se realizarán en River Plate con excepción de las de saltos ornamentales, que se cumplirán en Rácing Club. Previamente, en los mismos escenarios se cumplirá el campeonato argentino selectivo, entre el 16 y el 20 de febrero.

Los campeonatos argentinonos de natación, saltos ornamentales y nado sincronizado serán selectivos y de participación obligatoria para la integración del equipo argentino al Sudamericano.

El equipo nacional será seleccionado de acuerdo con las siguientes pautas: serán nominados automáticamente los ganadores de cada prueba individual del argentino de natación. De ser necesario para la integración de las postas de 100 y 200 metros libre, podrán nominarse a los mejores tiempos subsiguientes en ambas distancias.

El equipo preseleccionado estable de la Argentina destinado a natación es el siguiente: Conrado Porta, Osvaldo Esnaola, Marcelo Urizar, Alejandro Blanco, Daniel Garimaldi, Alejandro Lecot, Samuel Parugini, Roberto Morega, Mauricio Vendrell, Luis Juncos, Rafael Casajus, Carlos Roldán, Luis Modini, Alejandro Morkunas, Danilo Pellegrino, Claudio Lutotovich, Claudio Gardiasz, Rodolfo Gardiasz, Claudio Doro, Rossana Juncos, Virginia Sachero, Andrea Neumayer, Alicia Boscatto, Gabriela Lleras y Mariana Miret.

En waterpolo, el plantel destinado a representar a la argentina en el Sudamericano es el siguiente: Christian Bianchini, Juan Carlos Lorenzo, Claudio Aondio, Roberto Gargiulo, Víctor Durand, Pedro Criado, Osvaldo D'Amico, Carlos Onzari, Sergio Szacher, Juan de Genaro, Gabriel Anapolski, Elio Orta, Enrique Piedfort, Héctor Valcarce, Oscar Crankovich. Director técnico: Néstor Penas.

Calendario de aguas abiertas

Se dio a conocer el calendario del campeonato argentino de aguas abiertas de 1980. El 3 de febrero, en Santa Fe se realizará la maratón "Pedro Candioti"; el 9 de febrero, en Gualeguaychú (Entre Ríos), la maratón náutica Neptunia; el 23 de febrero, en Rosario, maratón cruce del puerto de Rosario y el 9 de marzo, en Santa Fe, maratón Riacho Santa Fe.

Argentino de waterpolo

La Confederación Argentina de Natación fijó las fechas para la realización del campeonato argentino de primera categoría de waterpolo, que se realizará los días 14, 15 y 16 de marzo.

Mauricio Vendrell fue preseleccionado con vistas al sudamericano de natación que comenzará a fines de febrero.

CORREO ARGENTINO Mendoza
Concesión Nº 47/Dto. 8º
Tarifa Reducida
Concesión Nº 228
Franqueo a Pagar

LOS ANDES

MENDOZA — Martes 15 de Enero de 1980

Año XCVIII — Núm. 32.600

El púgil Saldaño hoy arribará a Mendoza

Es esperado hoy a las 20 por vía aérea el pugilista tucumano Horacio "Pantera" Saldaño. Se presentará el jueves próximo en el estadio "Pascual Pérez" de la Federación Mendocina de Box, en sus instalaciones de calle Mitre 1771 de ciudad. Enfrentará a 10 asaltos a Ramón "Pólvora" Oviedo en un combate que promete tener alternativas de subido interés.

Para el pugilista mendocino representa una de sus mayores escollos, por la experiencia y la capacidad de Saldaño, de ahí que el resultado en cierto modo represente algo así como un antes y después de este compromiso.

Saldaño que ha combatido recientemente vuelve al cuadrilátero en su mejor forma y el pupilo de Héctor Mora, encuadrado dentro de un estilo recio y definitorio creará las instancias para protagonizar una recia lucha.

La velada constará además de dos peleas de destacados aficionados y una pelea de profesionales de semifondo entre los livianos júniors, Gerónimo Luque y Roberto Haidar. Dos valores de esa división que intentarán brindar un espectáculo que les permita cimentarse en la cartelera de calle Mitre convertida en los últimos tiempos en auténtica atracción por las excelentes recaudaciones registradas.

Los precios. — Han sido fijados los siguientes valores, para los boletos: ring side pesos 30.000; palco $ 20.000; platea $ 15.000; popular $ 6.000 y damas, niños y conscriptos 3.000 pesos.

Ramón Balbino Soria militara ahora en la división gallo.

Soria dejo vacante su título nacional mosca

Ramón Balbino Soria que acusaba serios problemas para mantenerse dentro de la división mosca, resignó ayer su corona mediante telegrama cursado a la Federación Argentina de Box (FAB) y pasó a la categoría superior, gallo, en razón de que todavía en el país no está aprobada la división supermosca. Por esta razón no combatirá el viernes próximo en Mar del Plata frente a Santos "Falucho" Laciar por el título argentino, que pasará a manos del número uno del escalafón, Gustavo Ballas. Soria, en consecuencia, dejó de ser campeón argentino de los moscas e igual tramitación seguirá con su corona sudamericana.

Martinetti vs. Núñez en Mar del Plata

BUENOS AIRES, 14 (Télam). — El salteño Hipólito Segundo Núñez, primero en el escalafón nacional de los plumas y el porteño Carlos Rubén Martinetti, tendrán a su cargo el combate estelar que se realizará el próximo viernes en el Centro de Educación Física Número Uno de Mar del Plata, según lo informó a Télam el jefe de prensa de la empresa Luna Park, Piri García.

Originariamente debían combatir ese día los cordobeses Ramón Balbino Soria y Santos Benigno Laciar por la corona nacional mosca en poder del primero, pero esta mañana el manager de Soria se comunicó telefónicamente con el Luna Park para avisar que su pupilo no podrá pelear en razón de una afección en la garganta.

Habrá boxeo de aficionados en el Lectoure

El Tito Lectoure Bóxing Club, realizará el 22 del corriente, en las instalaciones de la entidad, calle Narciso Laprida 141 de ciudad, un festival boxístico de aficionados, con 6 peleas y en los combates de fondo se enfrentarán Raúl Caraballo (Mendoza) vs. Felipe Quevedo, campeón puntano.

En esta oportunidad serán distinguidos los periodistas Carlos Alberto Suárez, Román Walker Godoy, Roberto Justrivoz, Angel Navarro y Manuel Rodríguez Crespo.

Juvenil de básquetbol en San Luis

SAN LUIS. — El consejo directivo de la Confederación Argentina de Básquetbol comunicó a la federación sanluiseña de ese deporte que dispuso acceder a la solidaridad de realizar en esta provincia el 17º Campeonato Argentino Juvenil de Básquetbol.

La fecha propuesta para el mencionado campeonato sería el 6 de setiembre del corriente año y los encuentros se disputarán en esta capital y la ciudad de Villa Mercedes.

Final de baby fútbol juegan en Murialdo

Hoy finalizará el torneo de baby-fútbol, que organizó el club Murialdo, con estos partidos: a las 20, categoría "C", perdedores en esa categoría, a las 21, perdedores de la categoría "B"; a las 22, perdedores de la categoría "A" y a las 23, ganadores de la categoría "C" y entrega de premios.

Galíndez-Lectoure: sólo para saludar...

BUENOS AIRES, 14 (Télam) — El ex campeón mundial de los mediopesados, Víctor Emilio Galíndez, acompañado por Patricia Aguado, visitó esta tarde al promotor del Luna Park, Juan Carlos Lectoure, "con el único fin de saludarlo", según lo expresado posteriormente por el empresario.

Mientras Galíndez declaró que "este puede ser el comienzo de una nueva relación con Lectoure", el promotor sólo dijo que "Galíndez vino a presentarme sus saludos y se limitó a comentar la evolución de la operación a la que fue sometido en Miami tras perder la corona ante Marvin Johnson el pasado 30 de noviembre".

El pugilista afirmó, por su parte, que está dispuesto a trabajar en el futuro a las órdenes de Angelo Dundee, en Miami, y que espera conseguir una nueva chance por el título mundial, debido a ello piensa radicarse en la referida ciudad.

"Galíndez se cerró él mismo las puertas del Luna Park", aclaró Lectoure, quien ante la pregunta sobre si se encargaría nuevamente de conducir la campaña del pugilista, afirmó: "Si se piensa radicar en Miami no se como se puede concretar ello, ya que yo pienso seguir viviendo aquí".

Finalmente, Galíndez dijo que en las próximas horas mantendrá una reunión con José Steinberg y Carlos Monzón, en la que posiblemente quede terminada la sociedad que se formó entre ellos luego de su alejamiento de Juan Carlos Lectoure.

Lo cierto es que, por ahora, el futuro de Galíndez es más incierto que nunca y sólo está establecido que el aparato que se le colocó en la boca, en la operación efectuada en Miami, le será retirado en nuestro país, ya que según le dijeron los médicos norteamericanos esto puede realizarlo cualquier especialista ya que no es algo demasiado complicado.

Mendocino de natación: hoy cuarta jornada

En el natatorio del club Mendoza de Regatas, prosigue hoy la disputa de la cuarta jornada del campeonato mendocino de natación que organizó la Federación de ese deporte. Las pruebas darán comienzo a partir de las 21.

Torneo de papi fútbol sigue hoy en Sayanca

Continúa hoy en el club Sayanca, la disputa del torneo de papi-fútbol, con estos partidos, que darán comienzo a las 21.15: Libra SRL vs. Talleres Futura; For Maq vs. Cobos y Farmacia Independencia vs. Los Romanos.

Novedades del fútbol

Independiente con Costa Brava el domingo a las 21

Varios clubes iniciarán esta tarde su preparación con vistas a la temporada futbolística de 1980. En Argentino, Godoy Cruz, Guaymallén y Gutiérrez habrá actividad desde las 17 con la cual quedarán iniciados los entrenamientos.

Los "Albicelestes"

El Atlético Argentino ha convocado para hoy a las 17, a los jugadores Spedaletti, Aciar, Alberto González, Marlia, Pacheco, Roberto García, Pedro Fernández, Zolorza, Paratore, Angel Del Matto, Hita y Edgardo Pérez. La actividad será dirigida por el señor Oscar Oruez en la parte física y Abel Domingo Sklate en la tecnica.

El "Expreso"

A 41 jugadores ha citado para hoy el Godoy Cruz Antonio Tomba. La secretaría del "Expreso" anunció que deberán asistir Pasqualetto, Febre, Tochi, Bustos, Miguel Vergara, Fernando Gonzalez, Romero, Jofré, Andrés Morellato, Manuel Morellato, Puebla, Ernesto Márquez, Luis Márquez, Kratter, Ricardo Garcia, Eduardo Pérez, Berdejo, Pettenari, Bittler, Grugnaletti, Juan Carlos Loyola, Raúl Hidalgo, Paiva, Omar Vilchez, Ricardo Zani, Ricardo Morales, Julio Andino, Alejandro Mastrángelo, Pesthana, Ricardo Romeri, Aldo Bolado, José Valdéz, Giarrizo, Guardia, Aveiro, Ricardo González, Víctor Scherli, Rodolfo Encina, Magallanes, Héctor Benjamín Sánchez y Daniel Alastra.

Con este plantel comenzará el adiestramiento que será dirigido por el profesor Fernando Giuliani, mientras que el conductor técnico es el señor Héctor Obredor Benitez.

Hoy presentan a Orlando Casares

El Gutiérrez Sport Club tendrá desde esta tarde en funciones al nuevo director técnico del plantel superior. En un acto que comenzará a las 17, el señor Antonio Domínguez, presidente de la subcomisión de fútbol, presentará a los jugadores al señor Orlando Delfor Casares. Este profesional fue contratado el viernes pasado en Buenos Aires por el señor Juan Saldaña, presidente "Celeste".

Independiente con el Costa Brava

La oficina de prensa del club Independiente Rivadavia, ofreció detalles del primer partido que jugará su primer equipo por el Regional el próximo domingo.

Ese encuentro lo sostendrá con el Costa Brava, de la Liga Pampeana y se jugará en el estadio "Azul".

Sobre la hora de iniciación del espectáculo, se anunció que la reglamentación del Regional faculta a la liga a la cual pertenece cada club, para que disponga cualquier pedido referido al horario de los partidos. En este caso, los "Azules" pidieron a la Liga Mendocina que durante enero y febrero se lo autorice a jugar a las 21 cuando deba ser local, y a las 17 durante marzo próximo.

Los pampeanos

La delegación de Costa Brava arribará el viernes y vendrá presidida por el señor Oscar Ferrari, titular de la entidad.

Entre los integrantes del plantel, figuran sus cinco refuerzos para este torneo. Ellos son el guardavallas Rubén González y el marcador central Jorge Vasollo, ambos pertenecientes al Alvear Fútbol de la Liga Pampeana; el eje delantero Miguel Díaz y el volante izquierdo Jorge Schulmester, que provienen de Belgrano de la Liga Cultural de Santa Rosa; y el segundo marcador central Darío Delgado, adquirido al Pico Fútbol Club de la Liga de General Pico.

Del Costa Brava se sabe que su jugador más hábil es el puntero izquierdo Juan Carlos Rodríguez, mientras que el equipo se mueve bien por el aporte del funcional volante Pablo Ramírez.

Los "Azules"

En doble turno, mañana y tarde, se prepara para jugar el Regional el plantel de Independiente Rivadavia. El profesor José Olguín está completando el trabajo que inició con éxito en El Volcán el pasado día 4 del corriente. Entre las novedades, figura la firma de Luis Alfredo Santillán en el libro de pases de la Liga Mendocina. Lo hizo a préstamo hasta el 31 de diciembre de 1980.

Se aguarda que llegue el pase de la Liga Riojana de Fútbol por el jugador José Nicolás Carrizo, trámite que se solucionará de un momento a otro.

Durante la práctica realizada ayer, se resintió en la muñeca del brazo derecho el guardavallas Roberto Manuel Abt, pero según lo que se dijo la lesión afortunadamente no es seria.

Precios de las localidades

Para el partido del domingo con los pampeanos regirán los siguientes precios de localidades: general, $ 4.000; adicional a platea oficial, $ 2.000; adicional a la platea numerada, pesos 6.000.

Héctor Antonio Campos

El joven delantero Héctor Campos, de 19 años de edad, perteneciente al club Independiente Rivadavia, interesa a Palmira y a otro club de primera división.

El santiagueño Luis Alfredo Santillán acompañado de su compañero Roberto Abt, en el momento de firmar en el libro de pases de la Liga Mendocina para Independiente Rivadavia.

Campos es integrante del seleccionado juvenil de la Liga Mendocina en las últimas tres temporadas y durante 1979 actuó a préstamo en Boca Júniors de Bermejo. En primera división, tuvo fugaces intervenciones en 1978 cuando integró el banco de suplentes.

También IMPSA

El director técnico del equipo de fútbol de IMPSA, señor Ricardo Barreto, informó que hoy se efectuará el primer entrenamiento del año en la cancha del club Luzuriaga. Comenzará a las 17 y los jugadores convocados son los siguientes: Dinasso, Urquiza, Ponce, Nayra, Jorge Molina, Alfaro, Cortez, Tello, Seguí, Carlos Martínez, Moyano, Salas, Albornoz, Guillermo García, Villegas, y Jorge Bazán.

En San Martín para libres de inferiores

El Atlético San Martín anunció para hoy a las 16.30 un entrenamiento para jugadores libres de 13 a 19 años de edad.

La práctica y prueba de jugadores estará a cargo del técnico Rodolfo Antulio Domínguez. Asimismo, deberán concurrir los jugadores que pertenecen a la institución "Albirroja".

Ciclismo

Doble Cristo Redentor: conferencia de prensa

En las instalaciones de Malteria y Cervecería de Cuyo, se llevó a cabo la reunión informativa del club Fausto y Serse Coppi, para informar sobre la organización de la importante prueba ciclística "Doble Cristo Redentor", que cuenta con los auspicios de Malteria y Cervecería de Cuyo, Industrias Metalúrgicas Pescarmona S.A., Banco de Mendoza y de Technint. Presidieron la reunión el gerente general de la cervecería, señor Miguel Angel Becerra, el doctor Luis Reta Herrera por IMPSA, el señor Libero Marmili, presidente del club Coppi; el señor Ricardo Veloce y el profesor de educación física, señor Armando Sosa.

Aspecto de la mesa directiva que presidió la reunión de prensa, sobre los detalles de la prueba "Doble Cristo Redentor".

El señor Becerra, explicó los alcances que tiene la competencia a realizarse y destacó el esfuerzo de los dirigentes para organizar la prueba, que será, una de las de mucha importancia para el ciclismo de Mendoza y manifestó que la empresa está empeñada en colaborar con toda manifestación deportiva para bien de la comunidad.

El doctor Reta de IMPSA, aludió al gesto de Cervecería y que la empresa Pescarmona, está empeñada en unión de la cervecería, en auspiciar la prueba "Doble Cristo Redentor", y que pese a ser una entidad de reciente creación, ha incorporado la rama ciclística y como tal está empeñada en ofrecer todo el apoyo y darle la importancia que tiene el ciclismo de Mendoza, por lo que adelantó que esta prueba pasará a ser la de mayor preferencia en la provincia.

El señor Marmili, explicó que la competencia consta de cuatro etapas, a saber: la primera de Mendoza a Uspallata de 105 kilómetros, con largada simbólica desde la cervecería a las 7 pasando por frente al establecimiento de Industrias Pescarmona, hasta San Martín y Roca donde se hará la efectiva siendo de Mendoza a Uspallata final de la primera etapa. La segunda etapa será desde Uspallata a las 6.30, hasta Las Cuevas, y a las 11, se disputará la tercera etapa contra reloj, desde Las Cuevas-Cristo Redentor, y la 4ª y última etapa será desde Polvaredas. La llegada será al autódromo General San Martín. Por último, el señor Marmili, dijo que tenía la confirmación de Chile, donde la federación chilena enviará un equipo de corredores de la Asociación Ciclista 8ª Región-Chillán, que vendrá integrada por Miguel Gutiérrez, Osvaldo Rosales, Ricardo Gutiérrez y Ramón Alvea, delegado señor Mario Abarca y director técnico, Armando Guerra, también descuenta la presencia de pedalistas de San Juan.

Finalizada la conferencia de prensa los asistentes fueron agasajados con un ágape.

El preolímpico de la AFA hoy a San Rafael

SAN RAFAEL. — Esta noche a partir de las 22, en el campo de juego del Sportivo Pedal Club, habrán de enfrentarse Arizu Villa Atuel, representante local al torneo Regional y el seleccionado preolímpico de la AFA.

La delegación porteña arribará hoy a las 15.20 al aeropuerto San Rafael, en un vuelo regular de Aerolíneas Argentinas. La misma permanecerá en el departamento hasta el jueves poco después de las 15.30 en que emprenderá el regreso por vía aérea. Vendrá presidida por el técnico mundialista, César Luis Menotti, quien será objeto de diversos agasajos. De acuerdo a lo informado, el plantel de jugadores que acompañará a Menotti será el siguiente: Daniel Sperandio y Jorge Tartalo (Rosario Central), Sergio Giovagnoli (N. O. Boys), Osvaldo Rinaldi (San Lorenzo), Rubén Rossi (Colón), Fernando Moreschini (San Martín de Mendoza), Luis Ludueña, Oscar Quiroga, Eduardo Astudillo, Héctor Bocanelli, Guillermo Hoyos, Victorio Ocaño y Eduardo Arrieta (Talleres), Juan Gómez y Juan Meza (Instituto), Héctor Gómez (Atlético Tucumán), Eusebio Roldán (San Martín de Tucumán) y Luis Ibarra (Independiente de Avellaneda).

Con notable expectativa se aguarda en el medio la presentación de la selección preolímpica, pues significará su primer partido de tipo formal.

Cabe apuntar que en el caso de que las condiciones climáticas obliguen a suspender el partido, el mismo automáticamente se jugará el miércoles a la misma hora.

Este cotejo, será sin lugar a dudas la prueba más exigente para el conjunto sanrafaelino, que se encuentra en plena etapa preparatoria con vistas a su participación en el torneo Regional, el cual comienza el próxigo domingo.

Villa Atuel, viene de presentarse el domingo en General Alvear donde enfrentó a Andes, y triunfó 2 a 1. En ese partido no se pudo apreciar el real nivel adquirido por la escuadra "roja" como consecuencia que se sucedieron repetidos cambios, con las variantes lógicas, que perjudicaron en el accionar colectivo. Pero quedó demostrado que Villa Atuel presenta un estado físico muy bueno, por lo que seguramente sus hombres se prodigarán en forma total esta noche, procurando conseguir imponerse al equipo visitante, tratando de repetir aquella hazaña del año pasado, cuando la selección sanrafaelina se impuso a la juvenil de la AFA, más tarde campeón mundial.

De acuerdo a lo que se ha establecido, el precio que regirá para las localidades será el siguiente: general (tribunas sur y este), caballeros $ 7.000; damas y menores (mayores 12 años), $ 4.000; platea general (tribunas norte y alas laterales de la tribuna oeste), caballeros $ 15.000; damas y menores, $ 7.000. Sector preferencial, con butacas, $ 20.000 (entrada única).

Las boleterías serán habilitadas a las 20.30.

Los interesados en adquirir su localidad en forma anticipada podrán hacerlo en avenida San Martín 51 y en Pellegrini 8. En Villa Atuel, en la sede del club Arizu, que ubica en Emilio Civit 59.

Farmacias de turno en la región de Cuyo

PROVINCIA DE MENDOZA

Capital. — Día y noche: "Aconcagua", Las Heras 150, Tel. 233847; "Ayacucho", Ayacucho 299, Tel. 217302; "San Juan", San Juan 681, Tel. 291853; "Miliotto", Perú 2002, Tel. 233598.

Policlínico Fleming: Teléfonos 241810 y 245792.
Hospital Central: Teléfonos 248600, 240063 y 245287.
Hospital Emilio Civit: Teléfonos 250000 y 216320.
Hospital Ferroviario: Teléfono 252600.
Hospital El Carmen: Teléfono 228830
Servicio Sacerdotal Nocturno: De 21.30 a 6.30. T. 255654.
Dirección Bomberos: Teléfono 244888.
Comando Radioeléctrico de la Policía: Teléfono 244444.

Godoy Cruz. — Día y noche: "San Vicente", Rivadavia y Belgrano, Tel. 220170; "Lucena", Francia 809, Tel. 225875; "San Antonio", Paso de los Andes 10, Tel. 220470; "Beltrén", Beltrán 1684, Tel. 247755.
Las Heras. — Hasta las 24: "San Luis", San Miguel 1420, Tel. 251009; "Independencia", Independencia 2301; "Ujemvi", Bº Comercial, El Plumerillo. Día y noche: "Falucho", Sna Martín 1702, Tel. 217077.
Guaymallén. — Hasta las 24: "San Miguel", Alem 1619, Dorrego, Tel. 240725; "San Nicolás", A. Calle y Sobremonte, Tel. 242401; "San José", Godoy Cruz 399, San José, Tel. 233289; "Mercurio", Juan de Dios Solís y G. Godoy. Día y noche: "Lobos", Gomensoro 2319, San José; "Placci", Teurlay 547, Tel. 263363; "Alhambra", Carril Nacional y Zeballos, Godoy Cruz.
San Martín. — Hasta las 24: "Del Siglo", Alem 133, Tel. 21405. Día y noche: "Plaza", 9 de Julio 327, Tel. 22326.
Palmira. — Día y noche: "Alem", Gran Líbano y avenida Libertador, Tel. 91.
Luján de Cuyo. — Día y noche: "Luján", Sáenz Peña y Norton, Tel. 980746.
Maipú. — Día y noche: "Mitre", Ozamis 401, Tel. 972484.
General Gutiérrez. — Día y noche: "Berra", Ozamis 471, Tel. 972605.
Junín. — Día y noche: "Del Carmen", Mitre 256, Tel. 33.
La Paz. — Día y noche: "Las Chacritas", Belgrano y 25 de Mayo, Tel. 36.
Rivadavia. — Día y noche: "Jurado", San Isidro 1313, Tel. 42379.
Tunuyán. — Día y noche: "Tunuyán", San Martín 1157, Tel. 2534.
Tupungato. — Día y noche: "San José", Belgrano 598, Tel. 8050.
Eugenio Bustos. — Día y noche: "Santa Teresita", San Martín y B. Quiroga, Tel. 3.
La Consulta. — Día y noche: "Italia", Sixto Videla y Ceretti, Tel. 205.
Santa Rosa. — Día y noche: "Santa Rosa", Ruta 7 s/n., Tel. 27.
Las Catitas. — Día y noche: "San Andrés", Ruta 7 s/n.; "Del Pueblo", avenida Eulalia Calderón s/n.
La Dormida. — Día y noche: "La Ruta", Ruta 7 s/n.; "Del Pueblo", avenida Remo Falciani s/n., Tel. 22.
Villa Atuel. — Día y noche: "Lourdes".
San Rafael. — Día y noche: "Schestakow", Barcala 433, Tel. 22384; "Bufano", Sarmiento y Gutiérrez.
General Alvear. — Día y noche: "Alvear", Alvear Oeste 89, Tel. 2149.
Malargüe. — Día y noche: "San Antonio", San Martín 530, Tel. 47.

PROVINCIA DE SAN JUAN

Capital. — Hasta las 24: "Del Carmen", Santiago del Estero y Belgrano, Trinidad, Tel. 23581; "Crisol", Laprida y General Acha, Tel. 27124; "Linares", San Martín 5377 Oeste, Desamparados, Tel. 23081; "San Roque", República del Líbano 1001, Rawson; "De Lourdes", avenida Libertador San Martín 799 Oeste, Tel. 27303. Día y noche: "Sugasti", Mendoza 1153, Rawson; "Arévalo", P. A. de Sarmiento 789 Norte, Desamparados; "Sarmiento", Catamarca 399 Sur, Tel. 28083; "9 de Julio", 9 de Julio 286 Este, Tel. 20125; "Renacimiento", Ceresetto 219 Este, Concepción, Tel. 22038.
Pocito. — "De Luján", Zalazar 748, Tel. 69.
Caucete. — Día y noche: "Avenida", Sarmiento 610.
Albardón. — Día y noche: "Nelson", La Laja 2173.
Jáchal. — Día y noche: "Del Pueblo", Echegaray y Florida.

PROVINCIA DE SAN LUIS

Capital. — Día y noche: "Catedral", Pringles 863, Tel. 24212; "San Luis", Rivadavia 1080, Tel. 24120; "San Roque", Italia 1963.
Ciudad de Mercedes. — Día y noche: "El Aguila", Pedernera 401, Tel. 1056; "Policlínico", Maipú 387; "Sarmiento", San Martín 1667, Tel. 1709.

Gran Premio de la República Argentina

Los consagrados y las promesas

BUENOS AIRES, 14. (NA). — El Gran Premio de la República Argentina de Fórmula uno de 1980 ya es historia, y ella encierra una serie de elementos deportivos y de los otros como para ser tenidos en cuenta en este análisis, dedicado prioritariamente a resaltar los aspectos relevantes en el orden mecánico y conductivo, en el marco de una carrera que dejó mucho que desear.

De Alan Jones, el notable ganador australiano de esta nueva edición del GP de la República, sólo cabe agregar que a todo lo bueno que había mostrado en la segunda mitad del campeonato del año anterior, que dominó en forma absoluta, le agregó en la víspera un absoluto dominio de su medio mecánico — con el cual forma un acople casi perfecto—, y por si ello fuera poco mostró una sangre fría a toda prueba para "rematar" en el momento justo.

El australiano, hoy por hoy el piloto más veloz de la Fórmula uno, se adueñó legítimamente del sitio más alto del podio del autódromo "General San Martín" y dejó un amplio crédito abierto a sus posibilidades de ceñirse la corona que actualmente posee el sudafricano Jody Scheckter.

Detrás suyo, en el orden de llegada, se ubicó otra de las promesas "hechas realidad" que componen la reducida "troupé" de la F-1, como es el brasileño Nelson Piquet, quizás el valor conductivo más importante que surgió en el país vecino después de Emerson Fittipaldi, y quizás el dueño de la gloria que le estaba reservada al prematuramente desaparecido José Carlos Pace.

Piquet realizó ayer un trabajo prolijo, pensado, le sacó "todo el jugo" al Brabham BT-49 y si bien materialmente nunca contó con posibilidades "creíbles" de complicarle el triunfo a Jones, por lo menos aportó su cuota para un espectáculo que rápidamente se había tornado aburrido.

El tercer puesto en la carrera y por ende el lugar "más bajo" en el podio de los triunfadores fue para el finlandés Keijo "Keke" Rosberg, un novel piloto que recién hace sus primeras armas en la difícil Fórmula uno y que ya ha alcanzado un pedazo de la gloria que tantos otros han perseguido —sin conseguirla—, durante varias temporadas.

Con un medio mecánico experimental como es el Skol F-7 de la escudería que regentean los hermanos Emerson y Wilson Fittipaldi, Rosberg corrió todo el tiempo "de atrás" y sin mezclarse en las luchas del primer pelotón, quizás confiado en que el sonido de su motor le daba "aire" para terminar la carrera en una ubicación decorosa.

Así fue, y bien merecido que lo tiene el finlandés, quien de alguna manera justificó con creces la confianza que depositaron en sus cualidades los hermanos brasileños cuando le ofrecieron el segundo auto.

Hasta aquí, el análisis de los pilotos que junto a sus respectivos medios mecánicos, conformando un excelente binomio hombre-máquina, se constituyeron en la nota saliente de un gran premio demasiado tibio, casi sin ingredientes, salvo los continuos despistes y alguna que otra "piña", como la del canadiense Giles Villeneuve y la de Jochen Mass.

Que, vale decirlo, tienen amplia justificación en lo desastroso del estado de la pista, algo verdaderamente lamentable y que pese a los remiendos de última hora no se consiguió subsanar, protestas de por medio.

Es casi obligado, además, ocuparse de la actuación de los dos pilotos argentinos que, por primera vez en muchos años, le devolvieron al automovilismo nacional la posibilidad de estar representado con dos butacas en la F-1.

Lo de Carlos Alberto Reutemann, es realmente frustrante. Por momentos no hay calificativo que pueda justificar tamaña decepción. El santafesino había realizado una largada impecable, venía muy bien colocado, estaba para hacer mucho más, pero otra vez la mala suerte se cruzó en su camino y lo dejó fuera de carrera, sentado con la cara entre las manos junto a su Williams herido de muerte, como producto del toque con Piquet que le provocó problemas insalvables.

De Ricardo Zunino, es algo más lo que se puede intentar a la hora de las reflexiones. Su séptimo puesto, a dos vueltas del ganador, no es para saltar de alegría, pero sirve para seguir creyendo en que el sanjuanino tiene "pasta" para darle más de una satisfacción a sus compatriotas.

Algunos entendidos afirman que su capacidad conductiva de ayer no fue de las mejores, y que además padecía problemas en la caja de velocidad de su auto, pero eso ya es anécdota y lo único que sirve es ese séptimo puesto, de alguna manera premio a una labor que "sin jugarse la vida" alcanzó a conformar.

Del resto, poco es lo que se puede decir. Quizás la deserción de las confiables Ferraris —especialmente la de Scheckter por rotura de motor—, hayan constituido sorpresa, como también la rápida salida de escena de los turbo de Renault y el poco "resto" de los Ligier, que estaban para pelear el podio.

En suma, un Gran Premio de la República que pasó sin pena ni gloria. Con un legítimo ganador, es cierto, y con algunas alternativas interesantes, pero con un déficit global que en el caso de la organización y presentación del autódromo, abre un signo de interrogación hasta la edición de 1981, que es de esperar no traiga los inconvenientes tan lamentables que presentó la de este año.

Puntaje

BUENOS AIRES, 14. (Télam). — Luego de disputado el Gran Premio de la República Argentina las posiciones en el campeonato mundial de conductores quedaron así determinadas: 1º) Alan Jones (Australia) 9 puntos; 2º) Nelson Piquet (Brasil) 6; 3º) Keijo Rosberg (Finlandia) 4; 4º) Derek Daly (Irlanda) 3; 5º) Bruno Giacomelli (Italia) 2; 6º) Alain Prost (Francia) 1.

En la Copa de Constructores: 1º Saudia Williams, 9 puntos; 2º Brabham 6; 3º Fittipaldi 4; 4º Tyrrel 3; 5º Alfa Romeo 2; 6º Mc Laren 1.

La próxima competencia se correrá el 27 de enero en Interlagos, San Pablo, Brasil.